



RAPORT O STANIE GMINY MIEJSKIEJ WŁODAWA

Włodawa, maj 2023 r.



**2022
ROK**

SPIS TREŚCI

1. Urząd Miejski	6
2. Rada Miejska we Włodawie	11
2.1. Działalność Rady Miejskiej	12
2.2. Sesje Rady Miejskiej, uchwały, interpelacje i zapytania radnych	12
3. Stan wyjątkowy i konflikt zbrojny	14
4. Włodawa w liczbach	19
5. Finanse Gminy	22
5.1. Dochody w budżecie	22
5.2. Wydatki budżetowe	22
5.3. Wykonanie budżetu	22
5.4. Zobowiązania długoterminowe	23
6. Inwestycje i Projekty ..	27
7. Włodawa dla mieszkańców	38
7.1. Edukacja	38
7.1.1. Żłobki i kluby dziecięce	40
7.1.2. Przedszkola	41
7.1.3. Szkoły Podstawowe	41
7.1.4. Szkoła Muzyczna I stopnia we Włodawie	47
7.2. Opieka społeczna	49
7.2.1. Ośrodek pomocy Społecznej	49
7.2.2. Działalność Ośrodka	49
7.2.3 Realizacja zadań w zakresie polityki społecznej	52
7.2.4. Pozostała działalność	57
7.3. Organizacje pozarządowe	59
7.4. Kultura	64
7.4.1. Włodawski Dom Kultury (WDK)	65
7.4.2. Miejski Ośrodek Sportu i Rekreacji we Włodawie (MOSiR)	74
7.4.3. Miejska Biblioteka Publiczna we Włodawie (MBP)	80
7.5. Działania w zakresie komunikacji społecznej i promocji	86
7.5.1. Zdrowie	86
7.5.2. Współpraca z miastami partnerskimi	89
7.5.3. Uczestnictwo w związkach i stowarzyszeniach	93
7.5.4. Ciąła o charakterze doradczym i konsultacyjnym	93
7.5.5. Działania związane ze wsparcie obywateli Ukrainy z związkuz z wojną.....	94
7.6. Ochrona spokoju i porządku w miejscach publicznych – Straż Miejska	95
8. Gospodarka	99
8.1. Włodawska Podstrefa Ekonomiczna	99
8.2. Firmy funkcjonujące na terenie Włodawy	100
8.3. Najlichniesze branże – struktura przedsiębiorców po kodzie PKD 2007 w 2022 roku	112
8.4. Pomoc publiczna	113

SPIS TREŚCI

9. Ochrona środowiska i usługi komunalne	114
9.1. Uwarunkowania środowiskowe	114
9.2. Program usuwania wyrobów zawierających azbest	126
9.3. Gospodarka niskoemisyjna	127
9.4. Centralna Ewidencja Emisyjności budynków	128
9.5. Program „Czyste Powietrze”	129
9.6. Infrastruktura komunalna	130
9.6.1. Gospodarka wodno – ściekowa	130
9.6.2. Elektroenergetyka	130
9.6.3. Centralne ogrzewanie	130
10. Transport, komunikacja, infrastruktura drogowa	133
10.1. Transport, komunikacja	133
10.2. Infrastruktura drogowa	135
11. Zagospodarowanie przestrzenne	139
11.1. Plany Zagospodarowania Przestrzennego	139
11.2. Studium Uwarunkowań i Kierunków Zagospodarowania Przestrzennego	140
12. Mieszkalnictwo	141
12.1. Mieszkaniowy zasób gminy	141
12.2. Remonty	142
12.3. Czynsze	142
13. Nieruchomości gminne	143
13.1. Zestawienie nieruchomości gminnych	143
13.2. Oddanie nieruchomości w najem, dzierżawę	144



WŁODAWA
MIASTO Z ENERGIA



Szanowni Państwo,

Mam przyjemność przekazać Państwu Raport o stanie miasta, który podsumowuje najważniejsze wydarzenia i działania miasta w 2022 r. Był to kolejny rok pełen zmagania i wyzwań. W Polsce 1 kwietnia 2022 roku ogłoszono praktycznie koniec pandemii, tego dnia, choć realnie pandemia nadal trwała, rząd właściwie zniósł wszelkie obostrzenia, w tym obowiązkową izolację chorych, a Narodowy Fundusz Zdrowia zniósł min. finansowanie testowania i finansowania szpitali tymczasowych.

Miniony rok przyniósł Włodawie także nowe doświadczenia związane z migracjami. Wszyscy pamiętamy, iż w związku ze szczególnym zagrożeniem bezpieczeństwa obywateli oraz porządku publicznego, związanym z sytuacją na granicy państwowej Rzeczypospolitej Polskiej z Republiką Białorusi, Prezydent Rzeczypospolitej Polskiej w dniu 2 września 2021 roku zarządził wprowadzenie stanu wyjątkowego na obszarze części województwa podlaskiego oraz części województwa lubelskiego na okres 30 dni od dnia ogłoszenia rozporządzenia, a potem został przedłużony na kolejne 60 dni. Następnie na podstawie nowelizacji ustawy o ochronie granicy państwowej, został wprowadzony czasowy zakaz przebywania przy granicy z Białorusią, który obowiązywał od 1 grudnia 2021 roku do 30 czerwca 2022 roku.

Miasto Włodawa jako jedyny samorząd w województwie lubelskim objęty został w całości obostrzeniami. Do miasta można było wjechać, ale na rogatek czekały kontrole policji, którzy prosili o okazanie dowodu osobistego, pytając o cel podróży. Włodawa stanęła, jakby czas zatrzymał się w miejscu, na ulicach stało się pusto, ludzie zaczęli żyć w trybie praca - dom, nie było turystów, miasto omijali też mieszkańcy okolicznych gmin, którzy woleli uniknąć kontroli, pytań o to, dokąd, po co i dlaczego jadą. Włodawski Dom Kultury praktycznie zamarł, ponieważ nie można było organizować wydarzeń i imprez. Włodawscy przedsiębiorcy nie kryli swojego rozżalenia sytuacją, najpierw Covid 19, później ogłoszony stan wyjątkowy, potem czasowy zakaz przebywania, wielu z nich musiało zamknąć lub zawiesić swoją działalność, mali przedsiębiorcy działali na granicy opłacalności i nie widząc sensu dalszego prowadzenia działalności.

Nikt z nas wówczas nie przypuszczał, że przed nami będzie jeszcze większe wyzwanie – 24 lutego 2022 roku świat obiegła informacja o wkroczeniu wojsk rosyjskich na terytorium Ukrainy. Nikomu

nie było wiadomo, jakie konsekwencje dla polskiej gospodarki wywoła ta zbrojna agresja. Myślę, że dla wielu przedsiębiorców rok 2022 był czasem próby jeszcze trudniejszym niż rok 2021, pokazał bowiem, że mierzymy się ze zjawiskiem, którego końca nie jesteśmy w stanie przewidzieć, a strat, które ze sobą niesie oszacować. Reakcja naszych mieszkańców, którzy otworzyli swoje serca i domy dla setek obywateli Ukrainy, w zdecydowanej większości kobiet z dziećmi i osoby starsze była i jest niezwykła. Włodawa znów pokazała się, że jest miastem otwartym, solidarnym i tolerancyjnym.

W tych niezwykle trudnych czasach nie zrezygnowaliśmy z ambitnych planów poprawy wygody i jakości życia w naszym mieście. W zeszłym roku dokonaliśmy wielu inwestycji i rozwiązań w obszarze Smart City funkcjonujących w obszarze Gminy Miejskiej Włodawa – w obszarze ochrony środowiska, w obszarze ochrony zdrowia, w obszarze energetyki i infrastruktury, w obszarze nauki i edukacji, w obszarze bezpieczeństwa, w obszarze informatyzacji, w obszarze kultury, w obszarze turystyki i rekreacji.

Szanowni Państwo,

w raporcie nie odczytamy w jasny sposób ludzkich emocji, radości czy lęków. Mówimy raczej o danych liczbowych i licznych sprawozdaniach z podjętych działań. Jednak osoby, które żyją miastem i jego problemami na co dzień, myślę, że potrafią z tych danych odczytać, jak wyglądała sytuacja Włodawy i jego mieszkańców w czasie, który obejmuje niniejszy dokument.

Dziękuję wszystkim Państwu za miniony 2022 rok – po raz kolejny pokazaliśmy wszyscy, że w trudnym czasie wspólnota włodawianek i włodawian potrafi rozwijać swoje miasto w wielu obszarach. Myślę, że właśnie tak będziemy kiedyś wspominali ten trudny, miniony czas– jako czas budowania wspólnoty, jeszcze trwalszej, bo opartej na trudnym doświadczeniu, ale także na wzajemnym wsparciu, zaufaniu i solidarności, tak silnie obecnym we Włodawie. Dziękuję współautorom niniejszego raportu – Państwa praca dała nam kolejną odsłonę cyklicznego dokumentu, który składa się na historię współczesnej Włodawy. Historię, w której mimo trudnego i niepewnego czasu, zrobiliśmy wszystko, aby w kolejny rok Włodawa weszła w jak najlepszej kondycji.

Z wyrazami szacunku



Wiesław Muszyński

Burmistrz Włodawy



1. URZĄD MIEJSKI



Urząd Miejski we Włodawie funkcjonuje jako aparat pomocniczy burmistrza, a Burmistrz Włodawy wykonuje zadania przy pomocy urzędu. Zatrudnieni w urzędzie pracownicy działają w imieniu i z upoważnienia burmistrza. W strukturze organizacyjnej urząd jest jednostką organizacyjną realizującą zadania publiczne. Urząd pełni także rolę organu finansowego budżetu gminy i organu podatkowego. Jako jednostka organizacyjna urząd prowadzi gospodarkę budżetową na podstawie planu finansowego.

Urząd Miejski we Włodawie realizuje zadania :

1. **własne** – wynikające z ustawy z dnia 8 marca 1990 r. o samorządzie gminnym;
2. **zlecone** z zakresu administracji rządowej, a także z zakresu organizacji i przeprowadzania wyborów powszechnych i referendów;
3. **wynikające** z innych ustaw szczegółowych i zawartych umów, porozumień.

Stan zatrudnienia w urzędzie na dzień 31.12.2022 r. wynosił 52 osoby - 34 kobiety i 18 mężczyzn, w tym 6 osób na stanowisku kierowniczym, Zastępca Burmistrza, Sekretarz, Skarbnik, 2 zastępców kierownika.



1. URZĄD MIEJSKI

W urzędzie działają następujące wydziały: Wydział Administracyjny, Wydział Finansowy, Wydział Inwestycji i Rozwoju, Wydział Mienia i Gospodarki Komunalnej, Wydział Oświaty, Kultury i Promocji, Straż Miejska, Urząd Stanu Cywilnego oraz podmioty zewnętrzne: Audytor wewnętrzny, Radcy prawni, Inspektor Ochrony Danych.

52



PRACOWNICY

7



WYDZIAŁY

4



SAMODZIELNE



Budynek urzędu jest przystosowany dla potrzeb osób z niepełnosprawnością i posiada podjazd, ponadto na parterze budynku znajduje się punkt obsługi interesanta, który zapewnia mieszkańcom Włodawy załatwienie wszystkich spraw niecierpiących zwłoki lub wymagających osobistej obecności interesantów. Informacje o bieżących działaniach samorządu można znaleźć na stronie internetowej www.wlodawa.eu oraz w najpopularniejszych mediach społecznościowych.

ZESKANUJ KOD QR



SPRAWDŹ BIEŻĄCĄ DZIAŁALNOŚĆ URZĘDU MIASTA



fb.me/wlodawa.city



youtube.com/c/WlodawaEu



[@miasto_wlodawa](https://www.instagram.com/miasto_wlodawa)



www.wlodawa.eu



[@wlodawaofficial](https://twitter.com/wlodawaofficial)



info@wlodawa.eu





1. URZĄD MIEJSKI

1.1 Jednostki organizacyjne podlegające pod Urząd Miejski:

Miejska Biblioteka Publiczna we Włodawie
Dyrektor: Dorota Redee Sawczuk

ul. Przechodnia 13
22-200 Włodawa
Telefon (82) 5721103
NIP 565-11-90-961
REGON 000861297

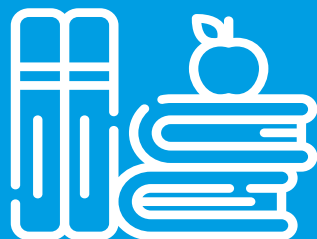

Miejski Ośrodek Sportu i Rekreacji we Włodawie
Dyrektor: Teresa Zaleńska - Sak

ul. Szkolna 4
22-200 Włodawa
Telefon (82) 5722-584
Fax (082) 5722-584
NIP 565-150-41-58



Włodawski Dom Kultury we Włodawie
Dyrektor: Łukasz Zdolski

al. Józefa Piłsudskiego 10
22-200 Włodawa
Telefon (82) 5721751
NIP 5651003048
REGON 000285020



Miejski Ośrodek Pomocy Społecznej we Włodawie
Dyrektor: Anna Borkowska - Łuć

Aleja Józefa Piłsudskiego 41
22-200 Włodawa
Telefon/fax (82) 572-13-21
REGON: 002681560
NIP: 565-11-99-637

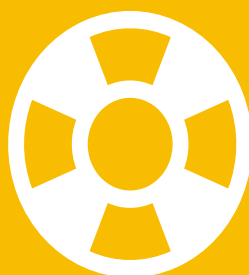



1. URZĄD MIEJSKI

Szkoła Podstawowa nr 2 we Włodawie
 Dyrektor: Wiesław Symoniuk

ul. Kopernika 3
 22-200 Włodawa
 Telefon (82) 572 13 45
 Fax (82) 572 21 28
 NIP 565-10-23-832
 REGON 000582189

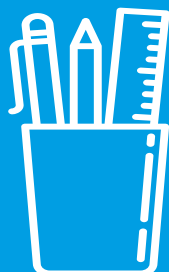

Szkoła Podstawowa nr 3 we Włodawie
 Dyrektor: Janusz Korneluk

ul. Zbigniewa Sierpińskiego 4
 22-200 Włodawa
 Telefon (82) 572-11-38
<https://sp3wlodawa.pl>



Przedszkole Miejskie nr 1 we Włodawie
 Dyrektor: Renata Torbicz

ul. Słowackiego 16
 22-200 Włodawa
 Telefon (82) 572 24 59
<https://pm1.wlodawa.eu/przedszkole1@o2.pl>

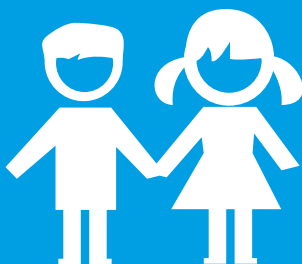

Przedszkole Miejskie nr 2 we Włodawie
 Dyrektor: Danuta Kloc

ul. Sierpińskiego 4
 22-200 Włodawa
 Telefon 515-286-538
 NIP 5651513329
 REGON 060512816

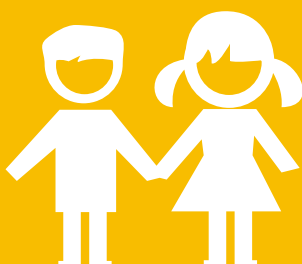



1. URZĄD MIEJSKI

Miejskie Przedszkole Integracyjne we Włodawie
 Dyrektor: Jolanta Karpiuk

ul. Szkolna 5
 22-200 Włodawa
 Telefon (82)5722-231
 NIP 565-13-12-275
 mpi@poczta.onet.eu
<https://mpiwl.pl>



Szkoła Muzyczna I stopnia we Włodawie
 Dyrektor: Paweł Łobacz

ul. Szkolna 7
 22-200 Włodawa
 Telefon 508 590 265
 NIP: 565-152-69-58
<https://smi.wlodawa.eu>
 e-mail: smi@wlodawa.eu



1.2 Spółki z udziałem miasta :

Miejskie Przedsiębiorstwo Gospodarki Komunalnej
 Sp. z o.o. we Włodawie
 Prezes: Hubert Ratkiewicz

ul. Żołnierzy WiN 22
 22-200 Włodawa
 82 572-12-76
 82 572-65-91
 sekretariat@mpgk.wlodawa.pl
<http://www.mpgk.wlodawa.pl>



Aktualny wykaz jednostek organizacyjnych oraz spółek z udziałem miasta dostępny jest również w Biuletynie Informacji Publicznej Urzędu Miejskiego we Włodawie pod adresem : <https://umwlodawa.bip.lubelskie.pl/>



2. RADA MIEJSKA WE WŁODAWIE

VIII kadencja Rady Miejskiej we Włodawie rozpoczęła się w listopadzie 2018 r. Rada, zgodnie z ustawą o samorządzie gminnym, jest organem stanowiącym i kontrolnym. Rada działa na sesjach poprzez swoje komisje oraz przez Burmistrza w zakresie, w jakim wykonuje on uchwały Rady. Ustawowy Skład Rady Miejskiej wynosi 15 radnych i przedstawia się następująco:

Radni Rady Miejskiej VIII Kadencji we Włodawie



Krzysztof Jarząbek
Wiceprzewodniczący Rady Miejskiej



Joanna Szczepańska
Przewodnicząca Rady Miejskiej



Łucja Pamulska
Wiceprzewodnicząca Rady Miejskiej



Renata Kapelko
Radna Rady Miejskiej



Anna Megiel
Radna Rady Miejskiej



Joanna Uryniuk
Radna Rady Miejskiej



Lucjan Gąsiorowski
Radny Rady Miejskiej



Janina Klimczuk
Radna Rady Miejskiej



Krzysztof Flis
Radny Rady Miejskiej





2. RADA MIEJSKA WE WŁODAWIE



Hanna Korzeniewska
Radna Rady Miejskiej



Mariusz Czuj
Radny Rady Miejskiej



Andrzej Bisko
Radny Rady Miejskiej



Marek Flis
Radny Rady Miejskiej



Mirosława Dynkiewicz
Radna Rady Miejskiej



Jerzy Łagodziński
Radny Rady Miejskiej

2.1. Działalność Rady Miejskiej

Do zakresu działania gminy należą wszystkie sprawy publiczne o znaczeniu lokalnym, niezastrzeżone ustawami na rzecz innych podmiotów. Określone zadania wykonują organy gminy :

- ✓ **Rada Miejska we Włodawie** (organ stanowiący),
- ✓ **Burmistrz Włodawy** (organ wykonawczy), który wykonuje uchwały rady i zadania określone przepisami prawa. Rada Miejska podejmuje uchwały, burmistrz wydaje zarządzenia, które składają się na szeroko pojęte prawo lokalne Włodawy.

2.2. Sesje Rady Miejskiej, uchwały, interpelacje i zapytania radnych

- ✓ W 2022 r. Rada Miejska we Włodawie obradowała na 16 sesjach, w tym 8 sesji zwykłych i 8 sesjach nadzwyczajnych.





2. RADA MIEJSKA WE WŁODAWIE

- ✓ Obrady transmitowane były na żywo w Internecie. Można je oglądać, tak jak późniejsze nagrania z sesji, na stronie internetowej miasta www.wlodawa.eu i w Biuletynie Informacji Publicznej Urzędu Miasta (zakładka „Rada Miejska”, pod zakładką „Archiwum transmisji Sesji Rady Miejskiej”).
- ✓ Rada podjęła 81 uchwał, z czego 1 została unieważniona na podstawie prawnej przepis art. 18 ust. 2 pkt 9 lit a ustawy o samorządzie gminnym.

16



SESJI

81



UCHWAŁ

5

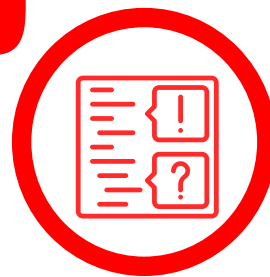

INTERPELACJI

- ✓ Najwięcej uchwał, bo 34 dotyczyło finansów, 27 - zagospodarowania przestrzennego i gospodarki mieniem komunalnym, 13 - oświaty, wychowania i pomocy społecznej 5 – działalności biura rady, 2 - innych spraw.
- ✓ Radni złożyli 5 interpelacji, które zgodnie z ustawą o samorządzie gminnym opublikowano wraz z odpowiedziami burmistrza w Biuletynie Informacji Publicznej Urzędu Miasta (zakładka „Rada Miejska”, pod zakładką „Rejestr interpelacji i zapytań Radnych”).





3. STAN WYJĄTKOWY I KONFLIKT ZBROJNY

Rok 2022 był trudnym rokiem dla całej społeczności lokalnej ze względu na to, iż kontynuowaliśmy działania związane z pandemią, która spowodowała ograniczenia, w niektórych dziedzinach naszej działalności, borykaliśmy się z ograniczeniami związanymi ze stanem wyjątkowym wprowadzonym na terenie naszego miasta, a także zmagaliśmy się z napływem uchodźców z terenów objętych konfliktem zbrojnym na Ukrainie. Niemniej jednak sytuacje, w jakich znajdowaliśmy się w następujących latach dały świadectwo, iż jesteśmy w stanie poradzić sobie z różnymi sytuacjami.

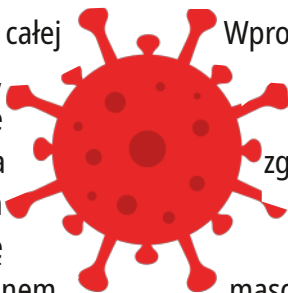

Wprowadzenie stanu wyjątkowego wiązało się z ograniczeniami tj. zawieszenie prawa do organizowania i przeprowadzania zgromadzeń, imprez masowych, w ramach działalności kulturalnej imprez artystycznych i rozrywkowych niebędących imprezami masowymi, powstał obowiązek posiadania przy sobie dokumentu stwierdzającego tożsamość, występowały zakazy przebywania w ustalonym czasie w oznaczonych miejscach, obiektach i obszarach, zakazy utrwalania za pomocą środków technicznych wyglądu lub innych cech określonych miejsc, lub obszarów, ograniczenia prawa posiadania broni palnej, amunicji i materiałów wybuchowych oraz innych rodzajów broni, powstały ograniczenia dostępu do informacji publicznej dotyczącej czynności prowadzonych na obszarze objętym stanem wyjątkowym w związku z ochroną granicy państwowej oraz zapobieganiem i przeciwdziałaniem nielegalnej migracji. Każdy obywatel wjeżdżający na teren miasta był legitymowany, w mieście pojawiły się służby wojskowe, zadysponowano funkcjonariuszy policji z całej Polski do pracy w mieście Włodawa.

W ramach zadań zarządzania kryzysowego Straż Miejska podejmowała czynności związane z wprowadzeniem stanu wyjątkowego prowadziła akcje informacyjne, związane z informowaniem mieszkańców o obowiązujących ograniczeniach i ich prawach, a także uspokojono mieszkańców w związku z pojawieniem się maszyn i samochodów wojskowych, stawianych punktów kontrolnych przy granicy czy maszerujących funkcjonariuszy wojsk, policji, straży granicznej.



Gmina Miejska Włodawa została objęta stanem wyjątkowym od 2 września 2021 roku, do 1 lipca 2022 r. W dniu 1 lipca 2022 r. przestało obowiązywać rozporządzenie Ministra Spraw Wewnętrznych i Administracji o czasowym zakazie przebywania w 183 miejscowościach strefy przygranicznej w woj. podlaskim i lubelskim.





3. STAN WYJĄTKOWY I KONFLIKT ZBROJNY

Przeciwdziałanie COVID-19 proces ciągły:

W ramach zadań zarządzania kryzysowego Straż Miejska w 2022 roku skontrolowała 463 osoby w zakresie przestrzegania nakazów i zakazów, jak i obowiązków wynikających z zapobiegania rozprzestrzeniania się COVID-19. Siły i środki zaangażowane były w dbanie o bezpieczeństwo mieszkańców, działania profilaktyczne oraz o rozpropagowywanie informacji związanych ze szczepieniem. Straż Miejska w dalszym ciągu zapewniała transport dla osób niepełnosprawnych oraz dla osób mających trudności w dotarciu do punktów szczepień.

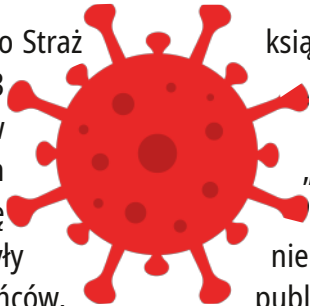

książkomat, zakupiono również specjalistyczny sprzęt medyczny, który został użyty dla Społecznego Zakładu Opieki Hospicyjnej „Hospicjum” we Włodawie, w trakcie realizacji jest również tężnia, która niebawem powstanie, oraz nowoczesna toaleta publiczna.

W ramach zadań zarządzania kryzysowego Straż Miejska we Włodawie realizowała konkurs pn. „Najbardziej Odporna Gmina” gdzie, celem konkursu było utrwalenie i promocja samorządowych działań preferencyjnych w obszarze Narodowego Programu szczepień przeciw COVID-19. Na podstawie wskaźników szczepień, które nie mogły być niższe niż 50%. Gmina Miejska Włodawa uzyskała wskaźnik zaszczepienia pełną dawką 58,7%, co stanowiło, iż Gmina Miejska Włodawa wygrała konkurs w kategorii „Małe gminy”, otrzymując **1 milion złotych**.

W ramach konkursu miasto zakupiło defibrylatory, specjalistyczną torbę medyczną, samochód dla Straży Miejskiej we Włodawie ze specjalistycznym urządzeniem do pomiaru nieczystości w powietrzu,



WŁODAWA OTRZYMAŁA : 1 MILION ZŁOTYCH

W RAMACH KONKURSU NAJBARDZIEJ ODPORNA GMINA



3. STAN WYJĄTKOWY I KONFLIKT ZBROJNY



24 lutego 2022 r. – konflikt zbrojny na Ukrainie

W czwartek 24 lutego 2022 roku rozpoczął się konflikt zbrojny na Ukrainie, a już w niedzielę 27 lutego 2022 roku w ramach zadań zarządzania kryzysowego Straż Miejska we Włodawie przyjmowała pierwszych Uchodźców.



Z dniem 24 lutego br. rozpoczęły się również prace związane z podjęciem wszelkich możliwych działań zmierzających do utworzenia oraz prowadzenia miejsc zakwaterowania dla cudzoziemców z Ukrainy. Działania związane ze znalezieniem miejsca zakwaterowania, ciepłego posiłku oraz wszelkich sanitariatów w naszym mieście prowadzone były priorytetowo, w następnej kolejności organizowano pomoc medyczną, psychologiczną pomagano w dostarczeniu środków higienicznych, kosmetyków, pościeli, ubrań.

Gmina Miejska Włodawa rozpoczęła prowadzenie

zbiórki w zakresie wszelkiego pokarmu suchego, kosmetyków, ubrań, pościeli, ręczników i wszelkich innych środków pierwszej pomocy.

W ramach zadań zarządzania kryzysowego Straż Miejska uczestniczyła we wszystkich działaniach związanych z pomocą dla przybywających cudzoziemców z Ukrainy, poczynając od przygotowania miejsca zakwaterowania jego wyposażenia w łóżko, materac, pościel do sporządzania zakupów, ich dostarczania, dowożenia osób potrzebujących do lekarzy, pełnienia dyżurów opieki dziennej i nocnej tak, aby wszystkie osoby czuły się bezpiecznie. Funkcjonariusze Straży Miejskiej we Włodawie uczestniczyli również w dostarczaniu produktów żywnościowych, kosmetyków, środków higienicznych, ubrań do innych punktów zbiorowego zakwaterowania w mieście Włodawa, które na dany moment były w potrzebie.





3. STAN WYJĄTKOWY I KONFLIKT ZBROJNY



2 marca 2022 r. – rozpoczęcie pomocy humanitarnej

2 marca 2022 r. rozpoczęto organizować pomoc humanitarną, która była przyjmowana w magazynach miejskich i dostarczana do gmin partnerskich. Mieszkańcy Gminy Miejskiej Włodawa dostarczali do wyznaczonych punktów zbiórek produkty spożywcze, środki higieny osobistej, środki czystości, leki, akcesoria dla dzieci, ubrania, pościele, koce. Otrzymaliśmy również transporty z Malty, Niemiec, Białegostoku, Krakowa z przeznaczeniem dla uchodźców z Ukrainy.

Miasto Włodawa otrzymało w ramach pomocy dla uchodźców sprzęt AGD tj. pralkę i lodówkę związane z potrzebami osób przebywających w obiektach zakwaterowania zbiorowego. Otrzymaliśmy również pomoc od Koła Gospodyń Miejskich „Zosie Samosie” we Włodawie w zakresie użyczenia kuchni wraz z całym wyposażeniem oraz podarowaniem żywności. Natomiast Polesko-Nadbużańskie Koło Pszczelarzy we Włodawie podarowało na rzecz



przybyłych uchodźców z Ukrainy 100 słoików miodu. Fundacja Partnerstwo i Współpraca mająca siedzibę w Chełmie na prośbę Burmistrza zakupiła i przekazała Burmistrzowi Włodawy tablicę interaktywną, którą Burmistrz darował Szkole Podstawowej nr 3 w celu prowadzenia zajęć dydaktycznych, zapewnienia kształcenia, wychowania dzieci z Ukrainy.

Od momentu wybuchu wojny na Ukrainie Straż Miejska we Włodawie koordynowała cały proces przyjmowania uchodźców w tym też działań związanych z przyjmowaniem pomocy humanitarnej dla obszarów objętych konfliktem zbrojnym na Ukrainie oraz koordynowała zapewnienie logistyki transportów. Współpracowano z Zakładem Karnym w zakresie przystosowania obiektów dla osób przybywających z obszarów objętych konfliktem zbrojnym na Ukrainie w tym działania związane z pomocą humanitarną.





3. STAN WYJĄTKOWY I KONFLIKT ZBROJNY



WŁODAWA Solidarna z Ukrainą!

Włącz się w pomoc humanitarną dla mieszkańców Ukrainy

W związku z konfliktem zbrojnym za naszą wschodnią granicą uruchomiony został specjalny adres e-mail: pomocukrainie@wlodawa.eu dla osób szukających schronienia w Polsce i przybywających do Włodawy.

Informujemy, że trwa w budynku Urzędu Miejskiego we Włodawie zbiórka dla uchodźców z Ukrainy, najbardziej potrzebne są:

Środki higieny osobistej dla dzieci i dorosłych

nowe komplety pościeli i nowe koce

żywność długoterminowa

środki opatrunkowe, apteczki baterie, latarki, powerbanki

KOCHANI WŁODAWIANIE - WAŻNA INFORMACJA !!!

Włodawianie, którzy przyjęli pod swój dach uchodźców z Ukrainy, bądź chcą udostępnić miejsca noclegowe - proszeni są o kontakt telefoniczny lub e-mail z osobami odpowiedzialnymi za punkt informacyjny „POMOC UKRAINIE” w Urzędzie Miejskim we Włodawie:

EDYTA : 516 964 930

TOMEK : 503 508 582

pomocukrainie.gov.pl



Urząd Miejski we Włodawie
Al. Wolności Piłsudskiego 41
22-200 Włodawa
woj. Lubelskie

tel. +48 82 572 14 44
fax. +48 82 572 22 454
www.wlodawa.eu
e-mail : info@wlodawa.eu



23 września 2022 r. – wideokonferencja w sprawie dystrybucji tabletek jodku potasu

W ramach zadań związanych z zarządzaniem kryzysowym oraz w związku z konfliktem zbrojnym na Ukrainie, zaangażowani pracownicy urzędu oraz jednostek podległych przeszkoleni zostali w zakresie dystrybucji tabletek jodku potasu.

DODATKOWE INFORMACJE



Państwowa Agencja Atomistyki i Centralne Laboratorium Ochrony Radiologicznej prowadzą stały monitoring poziomu promieniowania w atmosferze. Wyniki monitoringu oraz komunikaty dostępne są na stronie internetowej www.gov.pl/web/paa

Więcej o zaleceniach i przeciwwskazaniach stosowania jodku potasu

rejstrymedyczne.ezdrowie.gov.pl



JEŚLI WYSTĄPIĄ JAKIEKOLWIEK OBJAWY NIEPOŻĄDANE ORAZ W PRZYPADKU JAKICHKOLWIEK WĄTPLIWOŚCI, SKONTAKUJ SIĘ Z LEKARZEM LUB FARMACEUTĄ!

PROFILAKTYKA JODOWA

BROSZURA INFORMACYJNA

W przypadku awarii elektrowni jądowej i uwolnienia do atmosfery radioaktywnego jodu konieczne jest podanie osobom, przebywającym na zagrożonym terenie, tabletki zawierającej wysokie stężenie stabilnego jodu.

Przyjęcie tabletki nasycza tarczycę stabilnym jodem blokując wchłanianie przez nią radioaktywnego jodu i zapobiegając jego gromadzeniu.

Aby zapewnić odpowiednią ochronę, lek należy przyjąć doustnie, niezwłocznie po otrzymaniu komunikatu od właściwych służb o wystąpieniu skażenia radiacyjnego (najlepiej w ciągu 2 godzin). Przyjęcie tabletek w ciągu 8 godzin od ekspozycji na działanie promieniowania nadal pozostaje korzystne.

Dawkowanie tabletek ze stabilnym jodem zależy od wieku.

Stosowanie dawki większej lub mniejszej od zalecanej może zagrozić zdrowiu.

- dorośli do 60 r. ż. i dzieci powyżej 12 r. ż.: 2 tabletki (co odpowiada 100 mg jodu)
- dzieci od 3 do 12 r. ż.: 1 tabletkę (50 mg jodu)
- dzieci od 1 miesiąca do 3 r. ż.: ½ tabletki (25 mg jodu)
- noworodki: ¼ tabletki (12,5 mg jodu)
- kobiety w ciąży i karmiące piersią: 2 tabletki (100 mg jodu)



4. WŁODAWA W LICZBACH

Na podstawie danych uzyskanych z Ewidencji Ludności stan mieszkańców Miasta Włodawa na dzień 31 grudnia 2022 r. wyniósł 12.273 - osób zameldowanych na pobyt stały oraz 428 - osób zameldowanych na pobyt czasowy. Dla porównania w roku 2021 w mieście Włodawa było zameldowanych 12.437 osób, na pobyt czasowy zameldowanych 424 osoby.

Liczba mieszkańców Włodawy w latach 2021 - 2022

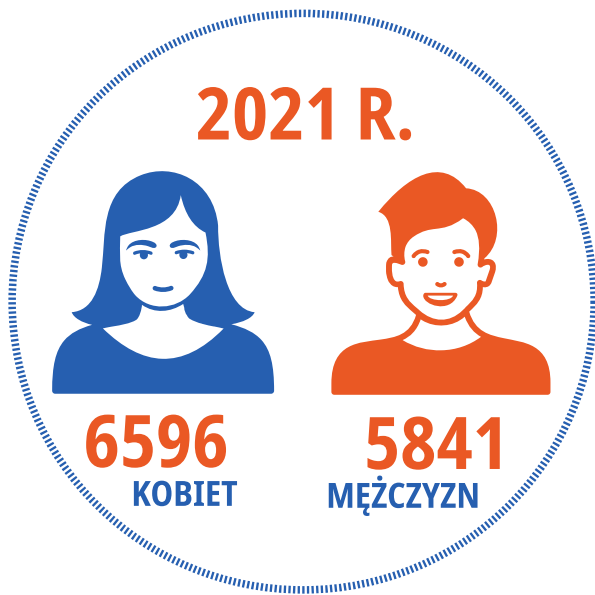

RAZEM : 12437

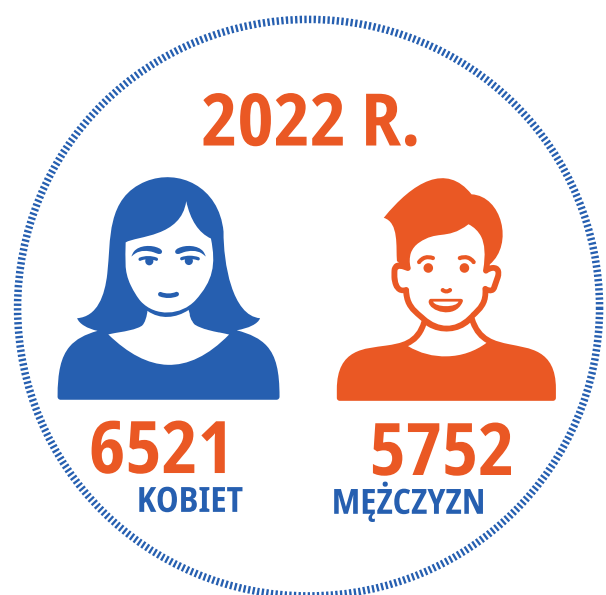

RAZEM : 12273

Struktura demograficzna Miasta na dzień 31.12.2021 r.

2021			
mężczyźni		kobiety	
wiek	liczba	wiek	liczba
0-2	120	0-2	106
3	56	3	55
4-5	132	4-5	114
6	62	6	59
7	67	7	61
8-12	339	8-12	308
13-15	211	13-15	177
16-17	125	16-17	107
18	53	18	49
19-20	103	19-20	108
21-40	1694	21-40	1582
41-60	1580	41-59	1729
61-64	375	60-64	521
65-70	412	65-70	658
71-81	411	71-81	647
81+	101	81	280
suma (M)	5841	Suma (K)	6596

Struktura demograficzna Miasta na dzień 31.12.2022 r.

2022			
mężczyźni		kobiety	
wiek	liczba	wiek	liczba
0-2	116	0	112
3	43	3	36
4-5	120	4-5	111
6	70	6	54
7	60	7	58
8-12	325	8-12	301
13-15	217	13-15	186
16-17	118	16-17	110
18	70	18	51
19-20	97	0	100
21-40	1583	0	1499
41-60	1584	41-59	1733
61-64	371	0	486
65-70	418	0	632
71-81	456	71-81	760
81+	104	81	292
suma (M)	5841	Suma (K)	6521



4. WŁODAWA W LICZBACH

W Urzędzie Stanu Cywilnego we Włodawie w 2022 roku sporządzono **166 aktów** urodzenia dla dzieci urodzonych we Włodawie, w tym dla **dziewczynek 79** dla **chłopców 87**. W naszym mieście w szpitalu urodziło się 6 dzieci obywaterek Ukrainy. Sporządzono 127 aktów nietypowych, tzn. dokonano wpisania aktów urodzeń poza granicami RP, w tym:

WIELKA BRYTANIA	NIEMCY	IRLANDIA	WŁOCHY	KANADA	UKRAINA	HISZPANIA	HOLANDIA	STANY ZJEDNOCZONE	PORTUGALIA	BRAZYLIA
8	5	2	2	1	8	1	1	4	1	85

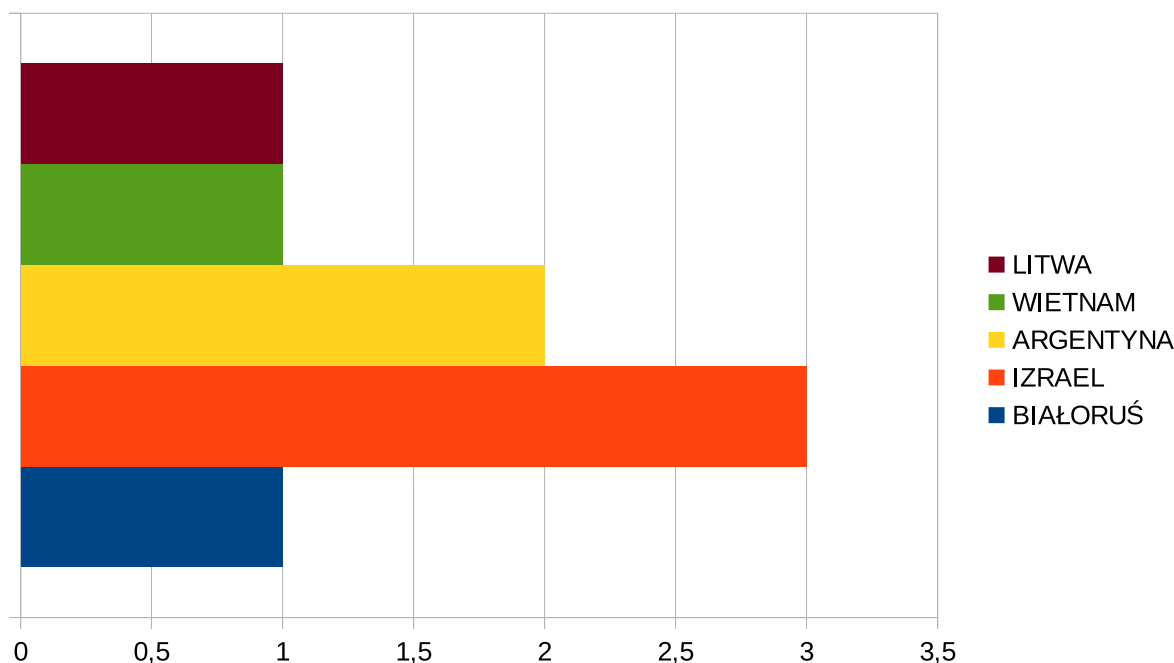

Biorąc pod uwagę dane z roku ubiegłego można zaobserwować, iż rejestracja aktów dzieci urodzonych we Włodawie uległa znacznemu spadkowi (w 2022 roku urodzonych dzieci - 263) natomiast wzrosła ilość dzieci transkrybowanych (dzieci urodzone poza granicami kraju w 2022 roku - 91).

Jednym z atrybutów władzy rodzicielskiej jest nadawanie imion dziecku, w roku 2022 najczęściej nadawanymi imionami dla dziewczynek były: **Alicja, Julia, Pola, Marcelina**.

Najczęściej nadawanymi imionami dla chłopców były: **Tymon, Antoni, Nikodem, Filip**.

W 2022 r. w Urzędzie Stanu Cywilnego we Włodawie sporządzono 113 aktów małżeństwa w tym:

- 29 małżeństw zostało zawartych w formie wyznaniowej – małżeństwa konkordatowe zawierane w Parafii pw. NSJ we Włodawie, w Parafii pw. Św. Ludwika we Włodawie, w Parafii pw. Jana Jajmużnika w Orchówku, w Parafii pw. Św. Augustyna w Różance,



4. WŁODAWA W LICZBACH

- ✓ 45 małżeństw zostało zawartych w formie cywilnej, w tym : - w sali ślubów USC – 39, - w plenerze – 2, w Zakładzie Karnym – 4
- ✓ 39 aktów zostało wpisanych w formie transkrypcji, czyli zawarte poza granicami RP w zagranicznych urzędach stanu cywilnego:

UKRAINA	BRAZYLIA	STANY ZJEDNOCZONE	NIEMCY	IZRAEL	TAJLANDIA
2	33	1	1	1	1

- ✓ W porównaniu z rokiem poprzednim zmniejszyła się ilość zgonów o około 30 %, sporządzono 298 aktów zgonu, w tym 150 dla mężczyzn, 144 dla kobiet.

WIEK ZMARŁYCH	Do 30	30-40	41-50	51-60	61-70	71-80	Powyżej 80
LICZBA :	0	7	10	24	69	63	121

STAN CYWILNY ZMARŁYCH	Panna	Kawaler	Zamężna	Żonaty	Rozwiedziona	Rozwiedziony	Wdowa	Wdowiec
LICZBA :	12	25	27	75	8	25	97	25

- ✓ Kierownik Urzędu Stanu Cywilnego sporządził 4 akty na podstawie dokumentów zagranicznych, dotyczyły osób zmarłych poza granicami RP: **Niemcy – 2, Holandia – 1, Wielka Brytania – 1**

Oprócz merytorycznej pracy Urząd Stanu Cywilnego propaguje i organizuje uroczystości z okazji nadania medalu za długoletnie pożycie małżeńskie. Medale nadawane są przez Prezydenta RP i z uwagi na uznanie dla małżonków medale wręczane są w uroczysty sposób przez Burmistrza na sesji Rady Miejskiej.

W ciągu całego roku przyjmowane są wnioski od zainteresowanych osób, a jubileuszowe sesje organizowane są jeden raz w roku. W 2022 roku medale wręczono dla 5 par małżeńskich.





5. FINANSE GMINY

Budżet miasta realizowany jest w oparciu o uchwałę budżetową corocznie uchwalaną przez Radę Miejską Włodawy. Uchwała ta określa plan dochodów, kierunki wydatkowania środków oraz źródła pokrycia deficytu lub kierunki rozdysponowania nadwyżki. Projekt przygotowuje burmistrz we współpracy ze skarbnikiem i pracownikami poszczególnych wydziałów urzędu miasta. Politykę finansową miasta wytycza także wieloletnia prognoza finansowa (WPF) stanowiąca plan strategiczny obrazujący podstawowe wartości budżetu roku bieżącego, jak i lat następnych. WPF jest dokumentem, który pozwala na racjonalne gospodarowanie środkami publicznymi w perspektywie wieloletniej, w tym planowanie przedsięwzięć, na których oparte są coroczne inwestycje.

5.1. Dochody w budżecie

Dochody ogółem budżetu Gminy Miejskiej Włodawa za 2022 rok zostały wykonane w wysokości

65.926.477,59 zł, co stanowi **97,83%** planu. Z dochodów ogółem - **dochody bieżące** wyniosły **63.157.655,60 zł**, co stanowi **101,31%** planu dochodów bieżących po zmianach. **Dochody majątkowe** zostały zrealizowane na kwotę **2.768.821,99 zł**, co stanowi **54,82%** planu dochodów majątkowych po zmianach.

5.2. Wydatki budżetowe

Wydatki ogółem Gminy Miejskiej Włodawa za 2022 r. wyniosły **69.027.488,76 zł**, co stanowi 91,89% wielkości planowanej. Wydatki bieżące wyniosły **61.998.561,35 zł** (96,16% planu rocznego wydatków bieżących). Natomiast wydatki majątkowe wyniosły **7.028.927,41 zł**, co oznacza wykonanie wynoszące 66,03% planu rocznego wydatków majątkowych.



5.3. Wykonanie budżetu

Dz.	Wyszczególnienie	Dochody	%	Wydatki	%
010	Rolnictwo i łowiectwo	54 212,04	0,08%	54 564,50	0,08%
400	Wytwarzanie i zaopatrywanie w energię elektryczną, gaz i wodę	125 913,22	0,19%	125 913,22	0,18%
600	Transport i łączność	0,00	0,00%	502 262,79	0,73%
630	Turystyka	1 532 165,48	2,32%	2 021 520,73	2,93%
700	Gospodarka mieszkaniowa	2 530 196,42	3,84%	4 324 517,45	6,26%
710	Działalność usługowa	39 500,00	0,06%	39 500,00	0,06%
750	Administracja publiczna	1 072 007,99	1,63%	4 838 578,82	7,01%
751	Urzędy naczelnych organów władzy państwowej, kontroli i ochrony prawa oraz sądownictwa	2 648,87	0,00%	2 648,87	0,00%
754	Bezpieczeństwo publiczne i ochrona p.poż	45 564,36	0,07%	694 125,98	1,01%
756	Dochody od osób prawnych, fizycznych /podatki/	21 632 867,60	32,81%	0,00	0,00%
757	Obsługa długu publicznego	0,00	0,00%	1 026 514,86	1,49%



5. FINANSE GMINY

758	Różne rozliczenia (subwencje, rezerwy)	18 198 504,25	27,60%	30 000,00	0,04%
801	Oświata i wychowanie	311 1069,88	4,72%	27 543 110,20	39,90%
851	Ochrona zdrowia	0,00	0,00%	505 574,41	0,73%
852	Pomoc społeczna	2 611 273,48	3,96%	5 452 936,46	7,90%
853	Pozostałe zadania w zakresie polityki społecznej	3 675 550,43	5,58%	4 037 794,56	5,85%
854	Edukacyjna opieka wychowawcza	47 592,60	0,07%	71 680,75	0,10%
855	Rodzina	10 508 527,75	15,94%	11 013 576,16	15,96%
900	Gospodarka komunalna i ochrona środowiska	120 482,79	0,18%	1 426 711,47	2,07%
921	Kultura i ochrona dziedzictwa narodowego	59 131,40	0,09%	2 653 292,75	3,84%
926	Kultura fizyczna	559 269,03	0,85%	2 662 664,78	3,86%
		65 926 477,59	100%	69 027 488,76	100%

5.4. Zobowiązania długoterminowe

Poniżej przedstawione są informacje wg. stanu na dzień **31.12.2022 r.** o:

1. posiadanych papierach wartościowych (udziały w spółkach)
2. zobowiązaniach finansowych na początek i koniec roku 2022 r.
3. zobowiązaniach z tytułu zobowiązań warunkowych, w tym również udzielonych przez jednostkę gwarancji i poręczeń,



1

Liczba oraz wartość posiadanych papierów wartościowych, w tym akcji i udziałów oraz dłużnych papierów wartościowych

Lp.	Wyszczególnienie	akt	Posiadane udziały w spółce							
			Stan na początek roku		Zwiększenie		Zmniejszenie		Stan na koniec roku	
			Ilość	Wartość	Ilość	Wartość	Ilość	Wartość	Ilość	Wartość
1.	Miejskie Przedsiębiorstwo Gospodarki Komunalnej we Włodawie Sp. Z.O.O - udziały po 100 zł.	uchwała nr 18/2016 Nadzwyczajnego Zgromadzenia Wspólników MPGK z dnia 24-05-2016 r. w sprawie zmiany umowy spółki	116 968	11 696 800	5 049	504 900	0	0	122 017	12 201 700
2.	Spółka SIM Lubelskie Sp. Z o.o. z siedzibą w Kraśniku - udziały po 50 zł.	akt notarialny z dnia 04.04.2022 r. Rep. nr 5202/2022	0	0	60 000	3 000 000	0	0	60 000	3 000 000
									razem	15 201 700



5. FINANSE GMINY

2
Liczba oraz wartość posiadanych papierów wartościowych, w tym akcji i udziałów oraz dłużnych papierów wartościowych

Lp.	Wyszczególnienie wg. rodzaju zobowiązań	umowa	z dnia	Kwota udzielonego kredytu/ emisji obligacji	Kwota zobowiązania		Wyszczególnienie według formy i charakteru zabezpieczenia zobowiązania (hipoteka, zastaw, kaucje pieniężne, inne)	Kwota zabezpieczenia a wierzytelności (w kwocie gwarantowanej wekslem) na dzień podpisania umowy
					Stan na początek roku	Stan na koniec roku		
1.	Kredyt bankowy	502/05/2011/0916/F/OBR	31-05-2011	5 774 279,00	1 032 370,17	622 370,17	weksel in blanco	9 620 271,00
2.	Kredyt bankowy	503/05/2011/0916/F/OBR	31-05-2011	1 139 279,00	170 987,99	30 987,99	weksel in blanco	2 263 918,50
3.	Kredyt bankowy	504/05/2011/0916/F/OBR	31-05-2011	5 048 004,95	1 381 930,65	546 927,95	weksel in blanco	9 151 615,50
4.	Kredyt bankowy	S/ 92/02/2012/1144/F/INW	25-04-2012	835 000,00	167 000,00	83 500,00	weksel in blanco	1 252 500,00
5.	Kredyt bankowy	S/ 93/02/2012/1144/F/INW	25-04-2012	2 073 226,00	674 649,00	243 226,00	weksel in blanco	3 109 839,00
6.	Obligacje	Seria A17	19-12-2017	600 000,00	600 000,00	600 000,00	Wierzytelności wynikające z obligacji nie są zabezpieczone. Obligacje zostaną wykupione z dochodów własnych lub przychodów budżetu Gminy Miejskiej Włodawa.	
7.	Obligacje	Seria B17	19-12-2017	600 000,00	600 000,00	600 000,00	Wierzytelności wynikające z obligacji nie są zabezpieczone. Obligacje zostaną wykupione z dochodów własnych lub przychodów budżetu Gminy Miejskiej Włodawa.	
8.	Obligacje	Seria A18	19-07-2018	500 000,00	500 000,00	500 000,00	Wierzytelności wynikające z obligacji nie są zabezpieczone. Obligacje zostaną wykupione z dochodów własnych lub przychodów budżetu Gminy Miejskiej Włodawa.	
9.	Obligacje	Seria B18	19-07-2018	500 000,00	500 000,00	500 000,00	Wierzytelności wynikające z obligacji nie są zabezpieczone. Obligacje zostaną wykupione z dochodów własnych lub przychodów budżetu Gminy Miejskiej Włodawa.	
10.	Obligacje	Seria C18	24-09-2018	700 000,00	700 000,00	700 000,00	Wierzytelności wynikające z obligacji nie są zabezpieczone. Obligacje zostaną wykupione z dochodów własnych lub przychodów budżetu Gminy Miejskiej Włodawa.	
11.	Obligacje	Seria D18	27-09-2018	400 000,00	400 000,00	400 000,00	Wierzytelności wynikające z obligacji nie są zabezpieczone. Obligacje zostaną wykupione z dochodów własnych lub przychodów budżetu Gminy Miejskiej Włodawa.	



5. FINANSE GMINY

12.	Obligacje	Seria E18	21-11-2018	400 000,00	400 000,00	400 000,00	Wierzytelności wynikające z obligacji nie są zabezpieczone. Obligacje zostaną wykupione z dochodów własnych lub przychodów budżetu Gminy Miejskiej Włodawa.
13.	Obligacje	Seria F18	21-11-2018	800 000,00	800 000,00	800 000,00	Wierzytelności wynikające z obligacji nie są zabezpieczone. Obligacje zostaną wykupione z dochodów własnych lub przychodów budżetu Gminy Miejskiej Włodawa.
14.	Obligacje	Seria G18	21-11-2018	800 000,00	800 000,00	800 000,00	Wierzytelności wynikające z obligacji nie są zabezpieczone. Obligacje zostaną wykupione z dochodów własnych lub przychodów budżetu Gminy Miejskiej Włodawa.
15.	Obligacje	Seria H18	21-11-2018	800 000,00	800 000,00	800 000,00	Wierzytelności wynikające z obligacji nie są zabezpieczone. Obligacje zostaną wykupione z dochodów własnych lub przychodów budżetu Gminy Miejskiej Włodawa.
16.	Obligacje	Seria A19	17-12-2019 r.	400 000,00	400 000,00	400 000,00	Wierzytelności wynikające z obligacji nie są zabezpieczone. Obligacje zostaną wykupione z dochodów własnych lub przychodów budżetu Gminy Miejskiej Włodawa.
17.	Obligacje	Seria B19	17-12-2019 r.	400 000,00	400 000,00	400 000,00	Wierzytelności wynikające z obligacji nie są zabezpieczone. Obligacje zostaną wykupione z dochodów własnych lub przychodów budżetu Gminy Miejskiej Włodawa.
18.	Obligacje	Seria C19	17-12-2019 r.	800 000,00	800 000,00	800 000,00	Wierzytelności wynikające z obligacji nie są zabezpieczone. Obligacje zostaną wykupione z dochodów własnych lub przychodów budżetu Gminy Miejskiej Włodawa.
19.	Obligacje	Seria D19	17-12-2019 r.	700 000,00	700 000,00	700 000,00	Wierzytelności wynikające z obligacji nie są zabezpieczone. Obligacje zostaną wykupione z dochodów własnych lub przychodów budżetu Gminy Miejskiej Włodawa.
20.	Obligacje	Seria E19	17-12-2019 r.	700 000,00	700 000,00	700 000,00	Wierzytelności wynikające z obligacji nie są zabezpieczone. Obligacje zostaną wykupione z dochodów własnych lub przychodów budżetu Gminy Miejskiej Włodawa.
21.	Obligacje	Seria F19	17-12-2019 r.	100 000,00	100 000,00	100 000,00	Wierzytelności wynikające z obligacji nie są zabezpieczone. Obligacje zostaną wykupione z dochodów własnych lub przychodów budżetu Gminy Miejskiej Włodawa.
22.	Obligacje	Seria A20	15-12-2020 r.	600 000,00	600 000,00	600 000,00	Wierzytelności wynikające z obligacji nie są zabezpieczone. Obligacje zostaną wykupione z dochodów własnych lub przychodów budżetu Gminy Miejskiej Włodawa.
23.	Obligacje	Seria B20	15-12-2020 r.	700 000,00	700 000,00	700 000,00	Wierzytelności wynikające z obligacji nie są zabezpieczone. Obligacje zostaną wykupione z dochodów własnych lub przychodów budżetu Gminy Miejskiej Włodawa.



5. FINANSE GMINY

24.	Obligacje	Seria C20	15-12-2020 r.	1 600 000,00	1 600 000,00	1 600 000,00	Wierzytelności wynikające z obligacji nie są zabezpieczone. Obligacje zostaną wykupione z dochodów własnych lub przychodów budżetu Gminy Miejskiej Włodawa.
25.	Obligacje	Seria A21	08-12-2021 r.	1 600 000,00	1 600 000,00	1 600 000,00	Wierzytelności wynikające z obligacji nie są zabezpieczone. Obligacje zostaną wykupione z dochodów własnych lub przychodów budżetu Gminy Miejskiej Włodawa.
26.	Obligacje	Seria A22	08-12-2021 r.	1 600 000,00	1 600 000,00	1 600 000,00	Wierzytelności wynikające z obligacji nie są zabezpieczone. Obligacje zostaną wykupione z dochodów własnych lub przychodów budżetu Gminy Miejskiej Włodawa.
27.	Obligacje	Seria A23	08-12-2021 r.	700 000,00	700 000,00	700 000,00	Wierzytelności wynikające z obligacji nie są zabezpieczone. Obligacje zostaną wykupione z dochodów własnych lub przychodów budżetu Gminy Miejskiej Włodawa.
Razem				19 426 937,81	17 527 012,11	25 398 144,00	

3 łączna kwota zobowiązań warunkowych, w tym również udzielonych przez jednostkę gwarancji i poręczeń

Zobowiązania warunkowe	umowa	Kwota zobowiązania		w tym zabezpieczone na majątku jednostki
		Stan na początek roku	Stan na koniec roku	
Poręczenia	Umowa Nr S/52/05/ 2013/ 1144/F/INW/ EKO z dnia 13.06.2013 r. kredytu nieodnawialnego dla JST na finansowanie zadań związanych z ochroną środowiska - zabezpieczenie kredytu wraz z odsetkami i innymi należnościami ubocznymi stanowi weksel in blanco. Gmina Miejska Włodawa poręcza do wysokości procentowego udziału w przedsięwzięciu tj.46,01 %	873 054,08 zł	749 652,87 zł	0,00 zł
razem		873 054,08 zł	749 652,87 zł	0,00 zł

Gmina Miejska Włodawa w 2022 r. osiągnęła deficyt w wysokości **3.101.011,17 zł**, przy planowanym deficycie **7.729.362 zł**. Kwota zobowiązań, o których mowa w art. 72 ust. 1 pkt. 4 ustawy o finansach publicznych: Na dzień 31 grudnia 2022 roku nie wystąpiły zobowiązania wymagalne.

Wykaz udzielonych poręczeń i gwarancji w 2022 roku, z wymienieniem podmiotów, których gwarancje i poręczenia dotyczą: Gmina Miejska Włodawa w 2022 r. nie udzieliła poręczenia.

6. INWESTYCJE I PROJEKTY

Włodawa z każdym rokiem staje się miastem przyjaznym mieszkańcom. Miejsce, w którym każdy będzie czuł się bezpiecznie i mógł cieszyć się funkcjonalną i schludną przestrzenią. Miasto powinno w coraz większym stopniu działać w oparciu o nowoczesne rozwiązania technologiczne, ułatwiające codzienne funkcjonowanie mieszkańcom. Zaspokajanie wielu potrzeb mieszkańców to priorytet burmistrza odzwierciedlony w zmianach zachodzących w mieście. W 2022 roku prowadzono wiele inwestycji dla mieszkańców Włodawy, do najważniejszych, które zostały zrealizowane należały:

1 Tytuł projektu: „Zagospodarowanie terenu działki nr 960/2 przy al. J. Piłsudskiego we Włodawie z elementami małej architektury-ławeczka Krystyny Kraheleskiej wraz z infrastrukturą”



KWOTA DOFINANSOWANIA

34 892,00 zł



WARTOŚĆ CAŁKOWITA

75 823,86 zł



OKRES REALIZACJI
15.09.2021 r.
30.05.2022 r.



PROGRAM
PROW 2014-2020



PODDZIAŁANIE
19.2 Wsparcie na wdrażanie operacji w ramach strategii rozwoju lokalnego kierowanego przez społeczność



Program
Rozwoju
Obszarów
Wiejskich
na lata 2014-2020

Zakres rzeczowy: zagospodarowanie działki nr 960/2 we Włodawie w elementy małej architektury: ławka rzeźba Krystyny Kraheleskiej, tablica informacyjna, dojścia do ławeczki.

Miasto Włodawa wzbogaciło się o nową atrakcję turystyczną nawiązującą do znanej postaci Krystyny Kraheleskiej. W ramach projektu powstała ławeczka z postacią Krystyny Kraheleskiej- łączniczki Powstania Warszawskiego, autorki wielu wierszy i pieśni patriotycznych. Pozowała również do rzeźby pomnika Warszawskiej Syrenki. Krystyna Kraheleska w latach 1943-1944 mieszkała we Włodawie, nieopodal miejsca, w którym stoi ławeczka z jej postacią.

Celem projektu było uatrakcyjnienie oferty rekreacyjnej dla mieszkańców miasta Włodawa poprzez zagospodarowanie przestrzeni miejskiej w ogólnodostępne elementy małej architektury nawiązujące do postaci Krystyny Kraheleskiej.

6. INWESTYCJE I PROJEKTY

2 Tytuł projektu: „Budowa skateparku z infrastrukturą towarzyszącą przy Szkole Podstawowej nr 3 we Włodawie”

 **KWOTA DOFINANSOWANIA**
400 000,00 zł

 **WARTOŚĆ CAŁKOWITA**
1 529 100,00 zł



 OKRES REALIZACJI
20.10.2022 r.
30.09.2023 r.

 PROGRAM
RZĄDOWY FUNDUSZ
INWESTYCJI LOKALNYCH

 PODDZIAŁANIE
Budżet Państwa - Dotacje z Gminy
Miejskiej Włodawa

Zakres rzeczowy: budowa skateparku monolitycznego w technologii torkretowania powierzchni 374 m². Projekt przewiduje utwardzenie powierzchni w formie gładkiej, żelbetowej płyty z wyprofilowanymi przeszkodami. Oprócz płyty skateparku zaprojektowano również oświetlenie płyty oraz terenu wokół wraz z monitoringiem, dojścia do obiektu z bezfazowej kostki brukowej, strefę relaksu tj. siedziska drewniane z oparciem, siedziska drewniane na murku, kosze na śmieci, stojaki na rowery. Przewidziane są również nowe nasadzenia.

Okres realizacji: do 30.09.2023 r. W dniu 20.10.2022 r. została podpisana umowa z Wykonawcą robót budowlanych, firmą **Inż.-Wod-Bud Sp. z o. o ul. Nowickiego 8 20-817 Lublin.**

 
DOFINANSOWANO ZE ŚRODKÓW
RZĄDOWEGO FUNDUSZU
INWESTYCJI LOKALNYCH

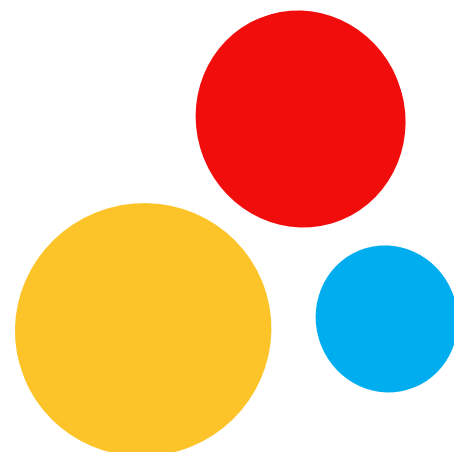

6. INWESTYCJE I PROJEKTY

3

Tytuł projektu: „Termomodernizacja Szkoły Podstawowej nr 3 we Włodawie”



KWOTA DOFINANSOWANIA

5 103 000,00 zł



WARTOŚĆ CAŁKOWITA

5 670 000,00 zł



OKRES REALIZACJI

26.05.2022 r.
30.09.2023 r.



PROGRAM

**RZĄDOWY FUNDUSZ
POLSKI ŁĄD**



PODDZIAŁANIE

**PROGRAM INWESTYCJI
STRATEGICZNYCH POLSKI ŁĄD**



**POLSKI
ŁĄD**

Zakres rzeczowy: roboty budowlane w zakresie termomodernizacji: ocieplenie ścian fundamentowych i piwnic, ścian nadziemnych, wymiana pokrycia dachu, wymiana stolarki okiennej oraz ścianki z luxferów, wymiana stolarki drzwiowej zewnętrznej, wymiana podokienników zewnętrznych, wymiana obróbek blacharskich, rynien i rur spustowych, remont opaski

odwadniającej, budowa pochylni dla osób z niepełnosprawnością.

Okres realizacji: 26.05.2022 r- 30.09.2023 r. W dniu 26.05.2022 r. została podpisana umowa z wykonawcą, firmą: **Zaw-Bud Damian Zawisza ul. Moniuszki 1 28-100 Busko Zdrój.**

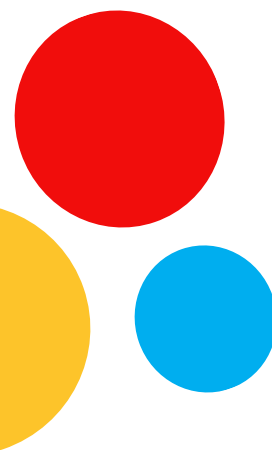



6. INWESTYCJE I PROJEKTY

4

Tytuł projektu: „Modernizacja pomieszczeń budynku Szkoły Podstawowej nr 3 we Włodawie”.

Inwestycja sfinansowana ze środków własnych Gminy Miejskiej Włodawa
Okres realizacji: 30.06.2022 r.- 31.08.2022 r.

 **KWOTA DOFINANSOWANIA**
139 200,00 zł

 **WARTOŚĆ CAŁKOWITA**
139 200,00 zł



Zakres rzeczowy: malowanie ścian, sufitów, uzupełnienie tynków, wykonanie nowych okładzin podłogowych w wybranych klasach lekcyjnych. Okres realizacji: **30.06.2022 r.- 31.08.2022 r.**

5

Budowa ogólnodostępnych pumtracków modułowych na terenie Szkoły Podstawowej nr 3 we Włodawie”

Program: PROW 2014-2020 Poddziałanie 19.2 Wsparcie na wdrażanie operacji w ramach strategii rozwoju lokalnego kierowanego przez społeczność

 **KWOTA DOFINANSOWANIA**
266 437,00 zł

 **WARTOŚĆ CAŁKOWITA**
418 729,99 zł



Zakres rzeczowy: budowa torów modułowych typu pumtrack- tj. torów przystosowanych do jazdy na rowerze, hulajnodze, rollkach, projekt przewiduje dwa takie tory, jeden większy i jeden mniejszy dla młodszych dzieci, które będą wkomponowane w zagospodarowanie terenu budowanego skateparku na terenie Szkoły Podstawowej nr 3 we Włodawie, uzupełnienie projektu skateparku. Okres realizacji: do 31.10.2023 r.

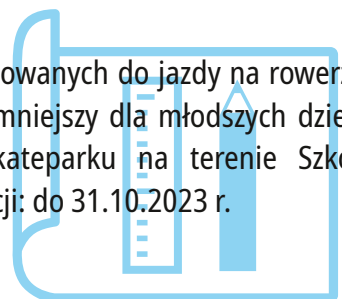



6. INWESTYCJE I PROJEKTY

6 „Przebudowa dróg gminnych: ul. Nadstawna, Żytnia, Wojska Polskiego, Wyrkowska oraz budowa drogi wewnętrznej wraz z parkingiem przy ul. Pocztowej we Włodawie,,

Program: Rządowy Fundusz Polski Ład Program Inwestycji Strategicznych (Edycja 1)

Okres realizacji: 06.06.2022 r- 16.12.2022 r.

 **KWOTA DOFINANSOWANIA**
2 755 000,00 zł

 **WARTOŚĆ CAŁKOWITA**
4 565 195,77 zł



Zakres rzeczowy: przebudowa dróg miejskich: Nadstawna, Żytnia, Wojska Polskiego, Wyrkowska, budowa drogi wewnętrznej wraz z parkingiem przy ul. Pocztowej we Włodawie.

Umowa podpisana z wykonawcą, firmą **Drog-Tom Tomasz Pruszkowski** w dniu **6.06.2022 r.**

7 Tytuł projektu: „Pod biało-czerwoną” – zakup masztu z flagą oraz jego instalacja.”

 **KWOTA DOFINANSOWANIA**
6 513,41 zł

 **WARTOŚĆ CAŁKOWITA**
13 700,00 zł



Zakres rzeczowy: W ramach zadania zakupiono i zainstalowano maszt z flagą przy pomniku Tadeusza Kościuszki we Włodawie. Program: „Pod biało-czerwoną” - dotacja celowa udzielona z budżetu Wojewody Lubelskiego.





6. INWESTYCJE I PROJEKTY

8 Tytuł projektu: Zakup i montaż książkomatu.

 **KWOTA DOFINANSOWANIA**
102 499,59 zł

 **WARTOŚĆ CAŁKOWITA**
102 499,59 zł



Zakres rzeczowy: W ramach zadania dostarczono i zainstalowano zautomatyzowane urządzenie (książkomat) do odbioru i zwrotu zamówionych książek przy budynku Miejskiej Biblioteki Publicznej we Włodawie.



Konkurs: „Najbardziej Odporna Gmina”

9 Tytuł projektu: „Budowa oświetlenia drogowego na terenie miasta Włodawa w ramach zadań inwestycyjnych”

 **KWOTA DOFINANSOWANIA**
287 000,00 zł

 **WARTOŚĆ CAŁKOWITA**
287 000,00 zł



„Budowa oświetlenia drogowego na terenie miasta Włodawa w ramach zadań inwestycyjnych pn.: Zadanie 1) „Budowa oświetlenia drogowego na ul. Diamentowej, ul. Bursztynowej, ul. Szmaragdowej, ul. Turkusowej, ul. Ceramicznej, ul. Rubinowej, ul. Malinowej, ul. Klinkierowej, ul. Glazurowej, ul. Ceglanej, ul. Konwaliowej, ul. Porcelanowej we Włodawie – etap I”; Zadanie 2) „Budowa oświetlenia drogowego na ul. Konwaliowej we Włodawie”.

Zakres rzeczowy: Zadanie swoim zakresem obejmowało przebudowę oświetlenia drogowego polegającą na ustawieniu łącznie 20 szt. słupów oświetleniowych aluminiowych prostych z wysięgnikiem na fundamentach, montażu 20 szt. opraw LED wraz ich zasilaniem i uruchomieniem.

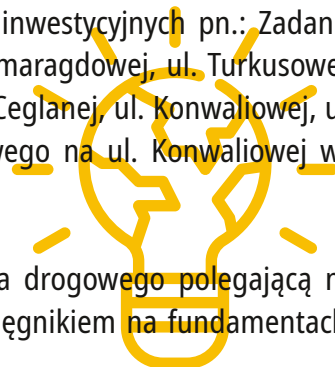



6. INWESTYCJE I PROJEKTY

Trwa realizacja pozostałych zadań :

Budowa tężni solankowej wraz z niezbędną infrastrukturą techniczną

KWOTA DOFINANSOWANIA
355 470,00 zł

WARTOŚĆ CAŁKOWITA
355 470,00 zł

Konkurs: „Najbardziej Odporna Gmina”.

Zakres rzeczowy: W ramach zadania zostanie wybudowana tężnia solankowa jako altana o konstrukcji drewnianej wraz z infrastrukturą towarzyszącą w postaci ławek, stojaków na rowery, koszy na śmieci z oświetleniem LED. Obiekt będzie odseparowany nowonasadzoną zielenią. 17 listopada 2022 roku zawarto umowę z firmą Kryształowy Świat Produkcyjno Handlowa Usługowa – Export Aldona Grabowska-Pajdak, ul. Armii Krajowej 85, 32-590 Libiąż. Termin realizacji **do 30 czerwca 2023 r.**

Budowa ul. Wspólnej- obwodnicy miasta Włodawa- łączącej bezpośrednio drogę wojewódzką nr 812 z drogą wojewódzką nr 816 „Nadbużanka”

Miasto Włodawa rozstrzygnęło wart 10 000 000 zł przetarg na gruntowną przebudowę miejskich ulic oraz budowę dróg wewnętrznych na osiedlu Kamiennym i Ceglanym. Umowa z wykonawcą została już podpisana.

Włodawski ratusz przygotował jeden z największych projektów drogowych ostatnich lat. Zakłada on gruntowną przebudowę ulic: Wiejska, Krzywa, Klasztorna, Saperów, 9PAC, Sztabowa oraz budowę dróg wewnętrznych na osiedlu Kamiennym i Ceglanym. Do przetargu zgłoszono dwie oferty,

z których najlepsza okazała się ta złożona przez firmę Pref-Bet Wytwórnia Mas Bitumicznych, Betonu i Prefabrykatów Spółka z o.o. z Pawłowa w Rejowca Fabrycznego. W poniedziałek 8 maja Burmistrz Włodawy Wiesław Muszyński i Prezes Zarządu Bogusław Kaleta podpisali umowę na realizację tej inwestycji.



KWOTA DOFINANSOWANIA
9 970 000,00 zł

PLANOWY KOSZT ZADANIA
10 500 000,00 zł

WARTOŚĆ PO PRZETARGU
9 878 270,16 zł

W ramach projektu wymienione wcześniej ulice zyskają nową nawierzchnię. Zaplanowano również budowę oświetlenia, przebudowę kanalizacji deszczowej, przebudowę zjazdów oraz odnowienie przylegających do ulic terenów zielonych. Wykonane zostanie również nowe oznakowanie poziome i pionowe jezdni. Ponadto przy ulicy Wiejskiej



6. INWESTYCJE I PROJEKTY

zostanie przebudowany parking. Przy ulicy Saperów powstanie ciąg pieszo-rowerowy oraz wyremontowane i uporządkowane miejsca parkingowe. Dopełnieniem projektu będzie budowa dróg wewnętrznych na osiedlu Kamiennym i Ceglany. Wartość inwestycji to blisko 10 000 000 zł. 95% tej kwoty pokryją środki z Rządowego Funduszu Polski Ład.

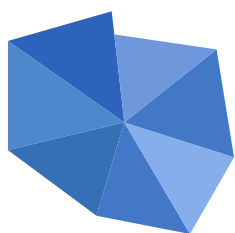

**POLSKI
ŁAD**

Budowa toalety publicznej modułowej w centrum miasta wraz z infrastrukturą techniczną

Zakres rzeczowy: W ramach zadania zostanie wybudowana automatyczna toaleta publiczna dwustanowiskowa, o wymiarach : 3,50x2,40m +/- 2%, przystosowana dla osób niepełnosprawnością, wyposażona w muszlę ustępową ze stali nierdzewnej dla osób z niepełnosprawnością, automatyczny zespół umywalkowy ze stali nierdzewnej, dwa uchwyty metalowe lakierowane na biało dla osób niepełnosprawnością (jeden stały i jeden łamany), podajnik papieru toaletowego stalowy biały, kosz na śmieci ze stali nierdzewnej, wieszak ze stali nierdzewnej oraz lustro ze stali nierdzewnej. Obecnie przygotowywane jest zamówienie publiczne na ww. zadanie.

Konkurs: „Najbardziej Odporna Gmina”

Szacunkowa wartość: 210 862,19 zł

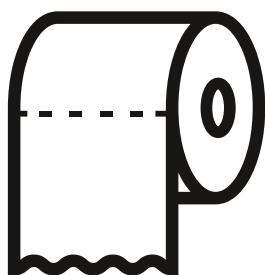

Tytuł projektu: „Modernizacja budynku Warsztatu Terapii Zajęciowej we Włodawie – przystosowanie budynku do przepisów ppoż.”

W ramach inwestycji rozbudowano budynek WTZ o dodatkową klatkę schodową. W dachach klatek schodowych istniejącej i dobudowanej zamontowano kłapy oddymiające, zamontowano nowe hydranty, wykonano oświetlenie awaryjne, dostosowując go tak by spełniał aktualne wymagania ppoż.



KOSZT ZADANIA :

414 600,00 zł



6. INWESTYCJE I PROJEKTY

14

Tytuł projektu: Wsparcie dzieci z rodzin pegeerowskich w rozwoju cyfrowym – Granty PPGR.



KWOTA DOFINANSOWANIA

114 562,99 zł



WARTOŚĆ CAŁKOWITA

114 562,99 zł



OKRES REALIZACJI
23.03.2022 r.
24.01.2023 r.



PROGRAM
Polska Cyfrowa na lata 2014-2020 Osi
Priorytetowej V Rozwój cyfrowy JST
oraz wzmocnienie cyfrowej odporności
na zagrożenia REACT-EU



PODDZIAŁANIE
5.1 Rozwój cyfrowy JST oraz wzmocnienie
cyfrowej odporności na zagrożenia dotycząca
realizacji projektu grantowego „Wsparcie dzieci
z rodzin pegeerowskich w rozwoju cyfrowym –
Granty PPGR”

Program dotyczył wsparcia dzieci i wnuków byłych pracowników PGR w rozwoju cyfrowym. Z terenu miasta Włodawa 42 dzieci skorzystało ze wsparcia.

19 grudnia 2022 roku w sali konferencyjnej Urzędu Miejskiego we Włodawie nastąpiło uroczyste wręczenie sprzętu komputerowego wraz z akcesoriami.



GRANTY PPGR



Wsparcie dzieci i wnuków byłych pracowników
PGR w rozwoju cyfrowym



Sfinansowano w ramach
reakcji Unii na pandemię
COVID-19





6. INWESTYCJE I PROJEKTY

Zakup sprzętu medycznego w ramach konkursu: „Najbardziej Odporna Gmina”

Konkurs: „Najbardziej Odporna Gmina”.

1. Koncentrator tlenu 3 sztuki. Urządzenie zakupiono i przekazano do Hospicjum we Włodawie.

Koszt zakupu wyniósł: 9 639,00 zł.

Opis działania. Koncentrator tlenu podaje pacjentowi powietrze ze zwiększoną ilością tlenu. Urządzenie zmienia proporcje powietrza absorbując azot, dzięki czemu chory oddycha niemal czystym tlenem (jego stężenie wynosi ponad 90%).

Koncentrator tlenu absorbując azot jednocześnie nawilża wdychane powietrze. Koncentratora tlenowego używa się głównie we wszelkiego rodzaju schorzeń płuc, problemów kardiologicznych i chorób związanych z układem krążenia.

2. Płuczka dezynfektor 1 sztuka. Urządzenie zakupiono i przekazano do Hospicjum we Włodawie.

Koszt zakupu wyniósł: 40 360,14 zł.

Opis działania. Płuczka dezynfektor nazywany również myjką do kaczek i basenów, gwarantuje 100% automatyczną obsługę bez użycia rąk, pełną eliminację bakterii i spor, nawet najbardziej opornych.

6 Tytuł projektu: „Rewitalizacja Włodawy”

Program / Podmiot dotujący: RPO WL 2014-2020

Okres realizacji: 28.09.2017 r. – 30.05.2022 r.



KWOTA DOFINANSOWANIA

14.228.670,25 zł



WARTOŚĆ CAŁKOWITA

18.487.807,40 zł



Zakres rzeczowy projektu: w ramach projektu zostały zrealizowane łącznie 4 zadania inwestycyjne (trzy zadania Gminy Miejskiej Włodawa jako Lidera projektu i jedno zadanie Powiatu włodawskiego jako Partner projektu). Zadania Gminy Miejskiej Włodawa ukończone w 2022 roku: „Nadanie nowych funkcjonalności społecznych, gospodarczych i rekreacyjnych obszarowi rynku starego miasta we Włodawie” oraz „Miejskie Centrum Monitoringu”. Oba zadania zostały ukończone i odebrane **30 maja 2022 roku**.

Firmy, które wykonywały prace - co bardzo cieszy - to **firmy włodawskie**: Przedsiębiorstwo Usługowo Handlowe „ENERGETYK BIS” s.c. K. Brzozowski, A. Kędzierawski z siedzibą przy ul. Jasnej 1, 22-200 Włodawa oraz Firma Handlowo-Usługową HANDBUD Wiesław Blicharski, z siedzibą przy ul. Czworobok 17, 22-200 Włodawa.



6. INWESTYCJE I PROJEKTY

WIZUALIZACJA TĘŻNI SOLANKOWEJ





7. WŁODAWA MIESZKAŃCOM

Włodawa ma być miejscem, w którym mieszkańcy czują się dobrze, w którym mogą realizować się prywatnie, społecznie, zawodowo, miejscem wspierającym organizacje pozarządowe. Miastem zachęcającym mieszkańców do aktywnego spędzania czasu i zdrowego trybu życia.

7.1 Edukacja

Liczba uczniów i wychowanków w jednostkach oświatowych Gminy Miejskiej Włodawa

Jednostka	0	1	2	3	4	5	6	7	8	maluchy	najmłodsze	starszaki	średniaki	Razem
Miejskie Przedszkole Integracyjne										72	24	38	23	157
Przedszkole Miejskie Nr 1										24	53	27	24	128
Przedszkole Miejskie Nr 2										26		26	51	103
Szkoła Muzyczna I stopnia		33	15	17	14	10	10	0						99
Szkoła Podstawowa Nr 2	25	64	49	51	67	64	57	36	64					477
Szkoła Podstawowa nr 3	39	72	98	91	90	95	89	29	141					744
Razem	64	169	162	159	171	169	156	65	205	122	77	91	98	1708

W związku z konfliktem zbrojnym na terytorium Ukrainy, do włodawskich jednostek oświatowych zostali przyjęci uczniowie obywatelstwa ukraińskiego.

Liczba uczniów obywatelstwa ukraińskiego wg stanu na dzień 30 września 2022 r.:

- Szkoła Podstawowa nr 2 – **1 uczeń**
- Szkoła Podstawowa nr 3 – **43 uczniów**
- Miejskie Przedszkole Integracyjne – **2 wychowanków**
- Przedszkole Miejskie nr 1 – **9 wychowanków**
- Przedszkole Miejskie nr 2 – **3 wychowanków**
- Niepubliczne Przedszkole Mała Akademia – **3 wychowanków.**



Liczba nauczycieli w jednostkach oświatowych Gminy Miejskiej Włodawa wg stopnia awansu zawodowego

Jednostka	Stopień awansu zawodowego					Razem
	brak	kontraktowy	mianowany	dypłomowany	początkujący	
Miejskie Przedszkole Integracyjne		4,72	6,61	8,94		20,27
Przedszkole Miejskie Nr 1	0,38	2,00	3,20	8,08	1,00	14,65
Przedszkole Miejskie Nr 2			4,21	7,24		11,45
Szkoła Muzyczna I stopnia	0,11	9,80	2,60	3,19		15,69
Szkoła Podstawowa Nr 2		13,69	15,58	29,75	0,50	59,52
Szkoła Podstawowa nr 3		18,99	11,95	63,40	1,09	95,42
Razem	0,49	49,20	44,14	120,60	2,59	217,01



7. WŁODAWA MIESZKAŃCOM

Liczba nauczycieli w jednostkach oświatowych Gminy Miejskiej Włodawa wg stopnia awansu zawodowego

STANOWISKO	JEDNOSTKA						Razem
	Miejskie Przedszkole Integrycyjne	Przedszkole Miejskie Nr 1	Przedszkole Miejskie Nr 2	Szkoła Muzyczna I stopnia	Szkoła Podstawowa Nr 2	Szkoła Podstawowa nr 3	
dozorca					1,00		1,00
dyrektor szkoły nie posiadający kwalifikacji pedagogicznych				1,00			1,00
główny księgowy	0,50	0,50	0,50	0,50	1,00	2,00	5,00
intendent	1,00	1,00				1,00	3,00
kierowca						1,00	1,00
kierownik gospodarczy						1,00	1,00
kierownik kancelarii			1,00				1,00
kierownik stołówki					1,00		1,00
konserwator			1,00	0,80	1,00	2,00	4,80
kucharka	1,00					1,00	2,00
kucharz		1,00			2,00		3,00
magazynier						1,00	1,00
pielęgniarka					0,50		0,50
pomoc administracyjna					1,00		1,00
Pomoc kuchenna	3,00	2,00			2,50	5,00	12,50
pomoc nauczyciela	5,00	6,00	1,00		1,00	7,00	20,00
referent					2,00	1,00	3,00
robotnik gospodarczy	1,00	1,00				1,00	3,00
sekretarz szkoły				1,00	2,00	1,00	4,00
specjalista	0,50						0,50
specjalista d/s administracyjnych		0,50					0,50
sprzątaczką				1,00	3,00	14,00	18,00
starszy referent					1,00		1,00
starszy specjalista						1,00	1,00
szeef kuchni						1,00	1,00
woźna oddziałowa	7,00	5,00	4,00				16,00
woźny					1,00		1,00
Razem	19,00	17,00	7,50	4,30	20,00	40,00	



7. WŁODAWA MIESZKAŃCOM

7.1.1. Żłobki i kluby dziecięce

Jednym z kluczowych aspektów funkcjonowania włodawskiej oświaty zarazem obowiązkiem Gminy jest zapewnienie każdemu dziecku w wieku przedszkolnym (3 – 6 lat, a w szczególnie uzasadnionych przypadkach 2,5 roku) miejsca w publicznym przedszkolu (samorządowym bądź niesamorządowym).

Na terenie Gminy Miejskiej Włodawa funkcjonują 3 placówki świadczące opiekę nad dziećmi w wieku do lat 3. W roku 2022 należały do nich: **Niepubliczny Żłobek „Promyczek”, Niepubliczny Żłobek „Mała Akademia”** oraz **Dzienny Opiekun „Bobaskowy Raj”**. Ogółem, ww. placówki dysponowały 55 miejscami opieki dla dzieci do lat 3,

z tego na żłobki przypadało miejsc 39, zaś dzienny opiekun oferował 16 miejsc opieki.

W 2022 r. żłobki korzystały z dotacji celowych z budżetu Gminy Miejskiej Włodaw w postaci dofinansowania wydatków bieżących. Wysokość dotacji określały przepisy Uchwały nr XV/81/19 Rady Miejskiej we Włodawie z dnia 30 września 2019 r. w sprawie zmiany uchwały określającej wysokości i zasady ustalania oraz rozliczania dotacji celowej dla podmiotów prowadzących żłobki lub kluby dziecięce na obszarze Gminy Miejskiej Włodawa.

Kwota przekazanych dotacji w 2022 roku wynosiła:

- dla żłobka „Promyczek” – 73 500,00 zł,
- dla żłobka „Mała Akademia” – 36 250,00 zł.

WŁODAWA MIESZKAŃCOM

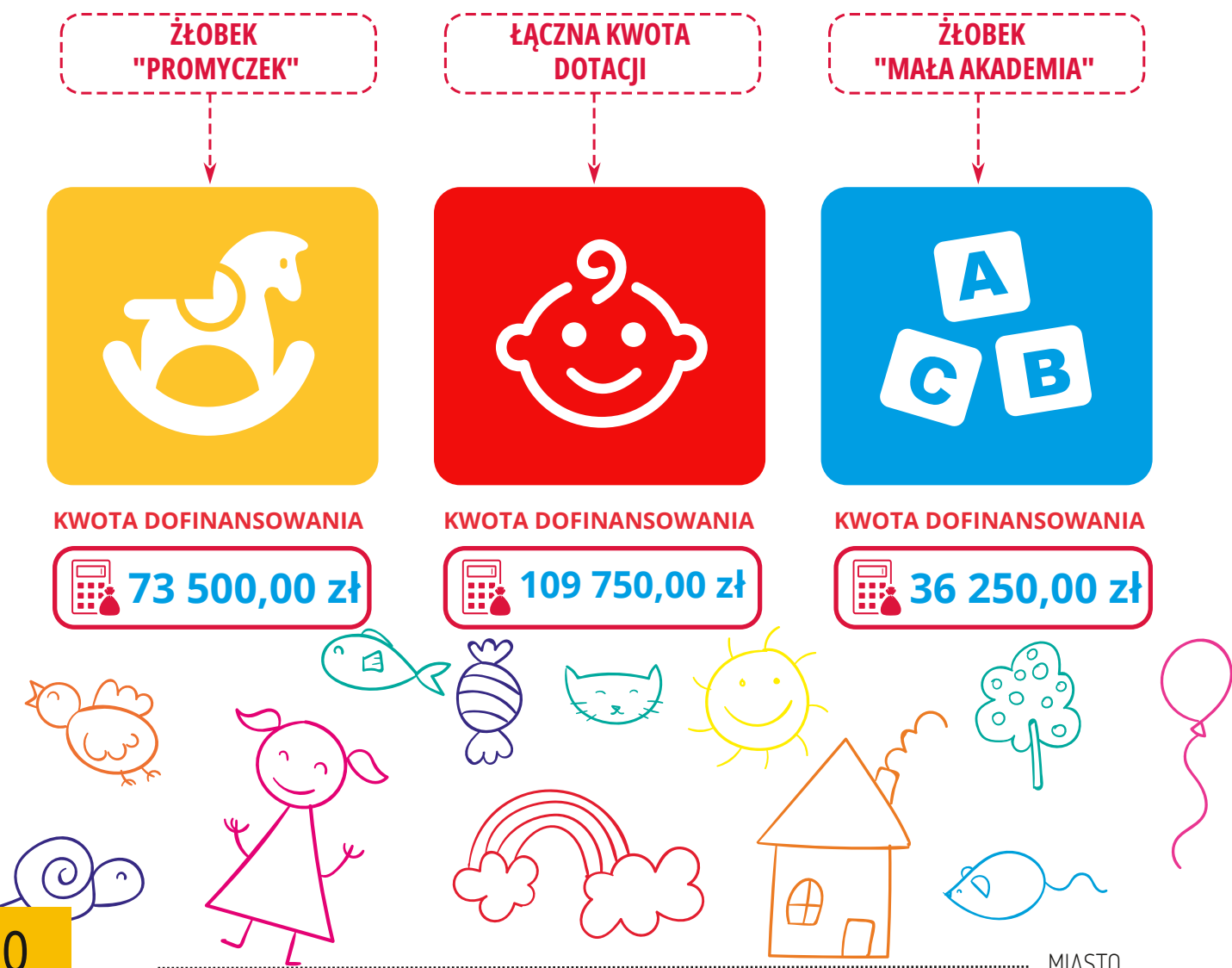



7. WŁODAWA MIESZKAŃCOM

7.1.2. Przedszkola

W 2022 r. na terenie Włodawy funkcjonowały trzy przedszkola publiczne, dla których organem prowadzącym jest Gmina Miejska Włodawa:

1. Miejskie Przedszkole Integracyjne we Włodawie
2. Przedszkole Miejskie nr 1 we Włodawie
3. Przedszkole Miejskie nr 2 we Włodawie.

Do w/w przedszkoli uczęszczało łącznie 388 wychowanków, w tym Miejskie Przedszkole Integracyjne – 157, Przedszkole Miejskie nr 1 – 129, Przedszkole Miejskie nr 2 – 102.

W mieście działało jedno przedszkole niepubliczne - Niepubliczne Przedszkole Mała Akademia prowadzona przez Fundację Akademia Umiejętności w Lublinie. Do przedszkola uczęszczało średnio 53 wychowanków, w tym 3 z niepełnosprawnościami. Dotacja przekazana na dzieci uczęszczające do Małej Akademii wyniosła w 2022 roku 620.660,86 zł, z czego m. in.:

- dzieci zamieszkałe we Włodawie – 376.936,91 zł;
- dzieci zamieszkałe poza Włodawą – 241.443,95 zł (181.351,38 – zwrot dotacji za wychowanków mieszkających w danej gminie),
- dzieci z niepełnosprawnościami – 102.813,17 zł.



DO PRZEDSZKOLI UCZĘSZCZAŁO ŁĄCZNIE 388 WYCHOWANKÓW W 2022 ROKU

157

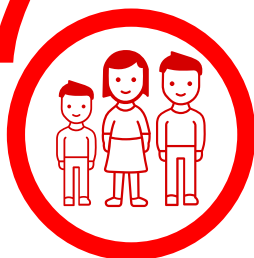

MIEJSKIE PRZEDSZKOLE INTEGRACYJNE

129

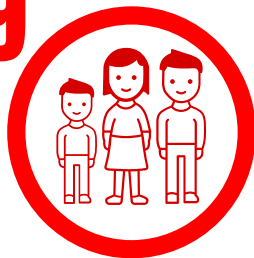

MIEJSKIE PRZEDSZKOLE NR 1

102

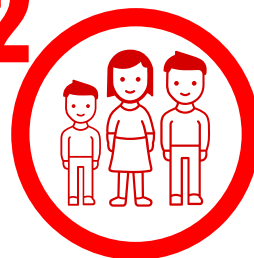

MIEJSKIE PRZEDSZKOLE NR 2

7.1.3 Szkoły Podstawowe

W mieście w 2022 roku funkcjonowały 2 szkoły podstawowe, dla których organem prowadzącym jest Gmina Miejska Włodawa: Szkoła Podstawowa nr 2 im. Komisji Edukacji Narodowej i Szkoła Podstawowa nr 3 im. gen. Franciszka Kleeberga.

Na terenie miasta działała również jedna niepubliczna Szkoła Podstawowa z oddziałami przysposabiającymi do pracy prowadzona przez

Stowarzyszenie Europejski Ruch Aktywizacji Społecznej „ERAS” w Łukowie. Średnia liczba uczniów szkoły w miesiącu wynosiła ok. 12.

Łączna kwota przekazanej subwencji w 2022 r. na Szkołę Podstawową z oddziałami przysposabiającymi do pracy we Włodawie wyniosła: 134.069,34 zł.

Uczniowie szkół podstawowych brali udział w licznych konkursach, olimpiadach, turniejach prowadzonych przez Kuratorium Oświaty w Lublinie:



7. WŁODAWA MIESZKAŃCOM

Lp.	Temat kontroli	Wyniki		
		uczestników	finalistów	laureatów
SZKOŁA PODSTAWOWA NR 2				
1.	Biologiczny	1	1	0
2.	Matematyczny	1	1	0
SZKOŁA PODSTAWOWA NR 3				
1.	Z języka polskiego	7		0
2.	Biologiczny	19	0	0
3.	Historyczny	13	1	1
4.	Z języka angielskiego	13	0	0
5.	Geograficzny	5	1	0
6.	Chemiczny	9	0	0
7.	Matematyczny	16	0	0

W szkole podstawowej nr 2 i w szkole podstawowej nr 3 zostały przyznane stypendia dla uczniów.

Lp.	Rodzaj stypendium (Stypendium Marszałka Województwa Lubeskiego, stypendium za wyniki w nauce)	Liczba nagrodzonych uczniów
Szkoła Podstawowa nr 2		
1.	Stypendium za wyniki w nauce i osiągnięcia sportowe	74
Szkoła Podstawowa nr 3		
1.	Stypendia za wyniki w nauce	18

W 2022 roku zostały przyznane nagrody dla nauczycieli za osiągnięcia dydaktyczno - wychowawcze :

Lp.	Nagrody / Medale (np. Burmistrza, Dyrektora, Kuratora, Ministra)	Liczba nagrodzonych nauczycieli
Szkoła Podstawowa nr 2		
1.	Nagroda Burmistrza	2
2.	Nagroda Dyrektora	14
Szkoła Podstawowa nr 3		
1.	Nagroda Burmistrza	5
2.	Nagroda Dyrektora	18



7. WŁODAWA MIESZKAŃCOM

W 2022 roku Szkoła Podstawowa nr 2 obchodziła 50 – lecie szkoły. Z tej okazji zostały zorganizowane przez dwa kolejne dni uroczystości :

- ✓ 1 dzień - dla społeczności szkolnej, uczniów, rodziców, nauczycieli i administracji szkolnej
- ✓ 2 dzień – główne uroczystości dla gości zaproszonych: akademie z okazji EN, uroczysta wymiana sztandaru

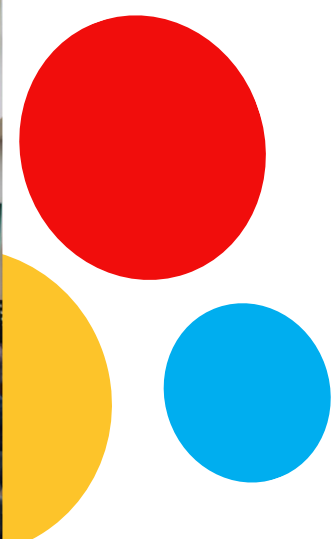



7. WŁODAWA MIESZKAŃCOM

Egzaminy ósmoklasisty - krótka analiza

W roku szkolnym 2022-2023 ósmoklasiści przystąpili do egzaminu, które odbyły się z podziałem na poszczególne przedmioty:

JĘZYK POLSKI



24 maj 2022

MATEMATYKA

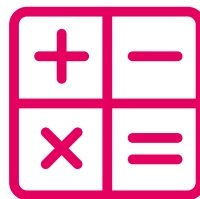

25 maj 2022

JĘZYK OBCY NOWOŻYTNY



26 maj 2022



W Szkole Podstawowej Nr 2 we Włodawie do egzaminu przystąpiło 80 uczniów w tym:

- liczba uczniów piszących standardowy arkusz: 80
- liczba dyslektyków: 2
- uczniowie z wydłużonym czasem: 3

2

Podstawowe wskaźniki	Język polski	Matematyka	Język angielski
Liczba uczniów	80	80	80
Średnia	60%	42%	56%
Wynik minimalny	20%	8%	9%
Wynik maksymalny	100%	100%	100,00%



W Szkole Podstawowej Nr 3 we Włodawie do egzaminu przystąpiło 132 uczniów, w tym:

- liczba uczniów piszących standardowy arkusz: 131
- liczba uczniów piszących arkusz dostosowany: 1
- liczba dyslektyków: 10
- uczniowie z wydłużonym czasem: 12
- egzamin z dostosowaniem: 13

3

Podstawowe wskaźniki	Język polski	Matematyka	Język angielski
Liczba uczniów	132	132	132
Średnia	58%	52%	68%
Wynik minimalny	4%	8%	7%
Wynik maksymalny	196%	100%	100%



7. WŁODAWA MIESZKAŃCOM

Średnie wyniki uczniów na tle wyników uczniów Gminy Miejskiej Włodawa, powiatu włodawskiego, województwa lubelskiego i kraju.

Przedmiot	Szkoła Podstawowa Nr 2	Szkoła Podstawowa Nr 3	Gmina	Powiat	Województwo	Kraj
Język polski	60%	58%	55%	54%	61%	60%
Matematyka	42%	52%	45%	47%	56%	57%
Język angielski	56%	68%	58%	57%	64%	67%

Porównanie wyników z wybranych szkół powiatu włodawskiego /w %/

Nazwa szkoły	Miejscowość	Język polski		Matematyka		Język angielski	
		liczba zdających	wynik średni (%)	liczba zdających	wynik średni (%)	liczba zdających	wynik średni (%)
SZKOŁA PODSTAWOWA HANNA	Hanna	13	57	13	37	6	58
SZKOŁA PODSTAWOWA W HAŃSKU	Hańsk Pierwszy	50	48	50	45	50	55
SZKOŁA PODSTAWOWA W STARYM BRUSIE	Stary Brus	22	63	22	59	22	54
SZKOŁA PODSTAWOWA IM. ALFREDA LITYŃSKIEGO W URSZULINIE	Urszulin	55	62	55	52	52	56
SZKOŁA PODSTAWOWA NR 2 IM. KOMISJI EDUKACJI NARODOWEJ WE WŁODAWIE	Włodawa	79	60	79	42	79	56
SZKOŁA PODSTAWOWA NR 3 IM. GEN. FRANCISZKA KLEEBERGA WE WŁODAWIE	Włodawa	131	58	131	52	131	68
SZKOŁA PODSTAWOWA Z ODDZIAŁAMI PRZYSPESZAJĄCYMI DO PRACY WE WŁODAWIE	Włodawa	11	23	9	20	11	24
SZKOŁA PODSTAWOWA W ORCHÓWKU IM. JANA PAWŁA II	Orchówek	13	57	13	50	13	66
SZKOŁA PODSTAWOWA IM. RÓŻY MARI ZAMOYSKIEJ W RÓŻANCE	Różanka	8	64	8	42	8	67

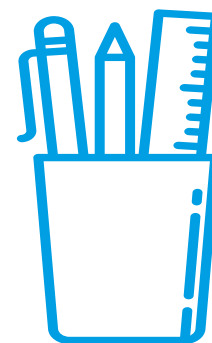



7. WŁODAWA MIESZKAŃCOM

Przez szkoły są realizowane następujące programy:

1. Wyprawka szkolna.

Uczniowie z niepełnosprawnościami objęci zostali rządowym programem w formie dofinansowania do zakupu podręczników, materiałów edukacyjnych i materiałów ćwiczeniowych. Z dofinansowania skorzystało 42 uczniów z niepełnosprawnościami z włodawskich szkół średnich na kwotę **12.002,66 zł**.

W roku 2022 dofinansowanie należało się uczniom:

- 1) słabowidzącym,
- 2) niesłyszącym,
- 3) słabosłyszącym,
- 4) z niepełnosprawnością intelektualną w stopniu lekkim,
- 5) z niepełnosprawnością ruchową, w tym z afazją,
- 6) z autyzmem, w tym zespół Aspergera,
- 7) z niepełnosprawnościami sprzężonymi, w przypadku, gdy jedną z niepełnosprawności jest niepełnosprawność, o których mowa w rozporządzeniu,
- 8) z niepełnosprawnością intelektualną w stopniu umiarkowanym i znacznym.

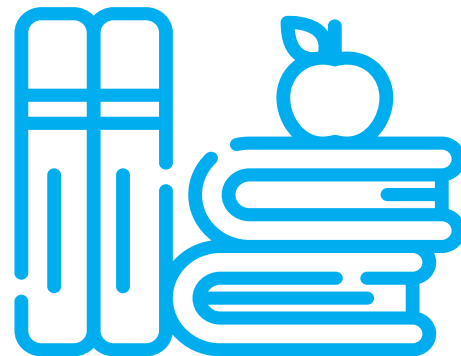

2. Dotacja podręcznikowa.

W roku 2022 dotacja celowa na wyposażenie szkół w podręczniki, materiały edukacyjne, materiały ćwiczeniowe została zrealizowana na kwotę 101.085,55 zł. Zakupiono podręczniki dla uczniów klas III i VI oraz materiały ćwiczeniowe dla wszystkich klas szkół podstawowych z terenu miasta Włodawy.



DOTACJA PODRĘCZNIKOWA
101 085, 55 zł

3. Dowóz dzieci niepełnosprawnych.

Zgodnie z art. 39 ustawy z 14 grudnia 2016 r. Prawo oświatowe (t. j. Dz. U. z 2021 r. poz. 1082 ze zm.) gmina ma obowiązek zapewnienia dzieciom i młodzieży z niepełnosprawnością, niedostosowanej społecznie i zagrożonej niedostosowaniem społecznym, wymagającej stosowania specjalnej organizacji nauki i metod pracy, bezpłatnego

transportu i opieki w czasie przewozu do najbliższej szkoły podstawowej, a uczniom z niepełnosprawnością ruchową, w tym z afazją, z niepełnosprawnością intelektualną w stopniu umiarkowanym lub znacznym - także do najbliższej szkoły ponadpodstawowej.

Dowóz samochodem SOSW zorganizowano dla dzieci uczących się w Specjalnym Ośrodku Szkolno-Wychowawczym we Włodawie. Dowozem objęto od stycznia 2022 r. do 31 sierpnia 2022 r. 4 uczniów, od 1 września 2022 r. do 31 grudnia 2022 r. 3 uczniów.

Rodzice uczniów uczących się w Specjalnym Ośrodku Szkolno-Wychowawczym dla Dzieci i Młodzieży Niepełnosprawnych w Lublinie, w IV Liceum Ogólnokształcącym z Oddziałami Integracyjnymi w Chełmie i w Specjalnym Ośrodku Szkolno-Wychowawczym w Firleju, otrzymywali zwrot kosztów za dowóz dziecka do szkoły na podstawie zawartych umów.



Łączny koszt dowozu wyniósł w roku 2022 – 27.073,61 zł.

OF



KOSZT DOWOZU W 2022 R.
27 073,61 zł

4. Zwrot kosztów kształcenia młodocianych pracowników.

Na podstawie art. 122 ustawy z dnia 14 grudnia 2016 r. Prawo oświatowe (t. j. Dz. U. z 2021 r. poz. 1082 ze zm.) Gmina refunduje koszty kształcenia

młodocianych pracowników.

W roku 2022 zwrot kosztów kształcenia młodocianych pracowników otrzymała Lubelska Wojewódzka Komenda Ochotniczych Hufców Pracy, która złożyła wnioski o dofinansowanie pracodawcom kosztów kształcenia młodocianych pracowników. Dwóch uczniów ukończyło naukę w zawodzie kucharza, kwota dofinansowania wyniosła 11.162,67 zł.



KWOTA DOFINANSOWANIA
11 162,67 zł

7.1.3. Szkoła Muzyczna I stopnia we Włodawie

Od 01 stycznia do 31 sierpnia 2022 r. w Szkole Muzycznej naukę pobierało 96 uczniów w 9 klasach instrumentalnych: fortepian, skrzypce, flet, akordeon, perkusja, saksofon, kontrabas, trąbka i gitara, natomiast od września do grudnia 2022 r. szkoła kształciła 99 uczniów. Zakończenie roku szkolnego 2021/2022 było również zakończeniem cyklu kształcenia dla 19 absolwentów.

Kadrę pedagogiczną stanowiły osoby posiadające pełne kwalifikacje zgodne z obowiązującymi przepisami z wyjątkiem jednego nauczyciela, który uzyskał zgodę Ministra Kultury i Dziedzictwa Narodowego do prowadzenia zajęć w szkole.

W szkole było zatrudnionych 18 nauczycieli (4 dyplomowanych, 5 mianowanych, 8 kontraktowych, 1 bez stopnia). Oprócz kadry pedagogicznej w szkole byli zatrudnieni pracownicy administracji (1 etat - dyrektor szkoły, 1 etat - sekretarz szkoły, 0,5 etatu – główna księgowa, 3/4 etatu – konserwator, 1 etat - sprzątaczką).

W 2022 roku została zrealizowana promocja szkoły w związku z naborem na rok szkolny 2022/2023 w nowatorski sposób. Ponad 1300 wniosków wraz ulotkami trafiło do uczniów szkół włodawskich i ich rodziców, bądź opiekunów, dzięki temu otrzymano prawie 40 zgłoszeń z czego 34 uczniów rozpoczęło naukę w klasie pierwszej od 1 września 2022 r. Uczniowie szkoły muzycznej mogą pochwalić się osiągniętymi sukcesami:

- Dwoje pianistów brało udział w II Konkursie Duetów Instrumentalnych „MŁODY KAMERALISTA” 2022, gdzie zajęli 2 miejsce w swojej grupie wiekowej,
- W XXIII Międzynarodowym Konkursie Digi-Talenty Wiosna 2022, objętym Patronatem Honorowym Burmistrza Miasta Polanica-Zdrój dwie uczennice zostały laureatami II stopnia w kategorii: solo instrumentalne/mini oraz dwie w kategorii: duet instrumentalny/mix,
- W XII Makroregionalnym Konkursie Instrumentów Dętych Uczniów Szkół Muzycznych I St. w Biłgoraju 2 uczennice otrzymały wyróżnienia w swoich kategoriach wiekowych.

W roku 2022 zakupione zostały instrumenty, m.in.:

1. **Marimba – 31 000 zł**
2. **Pianino Yamaha - 18 000 zł**
3. **Trąbka Yamaha - 2880 zł**
4. **Saksofon Draco - 2900 zł**
5. **Akordeon Hohner - 7800 zł**
6. **Skrzypce w ilości - 8 sztuk**
7. **Gitara Martinez - 2450 zł**
8. **Instrumenty do zespołu tj. gitary elektryczne, pięć gitarowe.**

Ponadto zostały zakupione książki i materiały dydaktyczne oraz niezbędne pomoce dydaktyczne do prowadzenia zajęć indywidualnych i grupowych.





7. WŁODAWA MIESZKAŃCOM

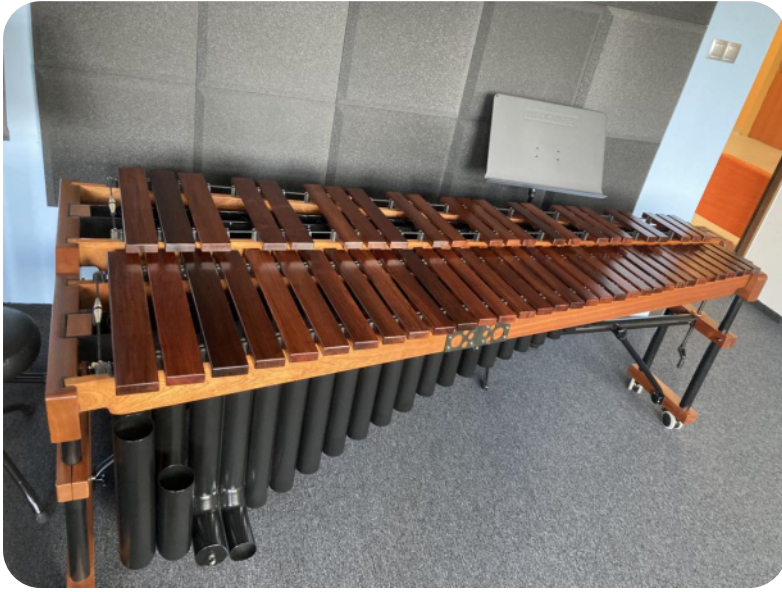

WŁODAWA MIESZKAŃCOM





7. WŁODAWA MIESZKAŃCOM

7.2. POLITYKA SPOŁECZNA

Opieka społeczna jest instytucją polityki społecznej państwa, mającą na celu umożliwienie osobom i rodzinom przezwyciężenie trudnych sytuacji życiowych, których nie są one w stanie pokonać własnymi siłami.

Miejski Ośrodek Pomocy Społecznej we Włodawie jest wyodrębnioną budżetową jednostką organizacyjną Gminy Miejskiej Włodawa, realizującą w szczególności zadania pomocy społecznej. Działalność Ośrodka finansowana jest z budżetu wojewody i budżetu gminy.

Ośrodek wykonuje określone ustawami zadania własne gminy z zakresu pomocy społecznej oraz zadania zlecone gminie, przekazane Ośrodkowi do realizacji polegające w szczególności na:

- ✓ prowadzeniu diagnostyki jednostkowej i środowiskowej,
- ✓ świadczeniu pracy socjalnej na rzecz rodzin wymagających wsparcia,
- ✓ ustalaniu uprawnień, przyznawaniu i wypłacaniu świadczeń przewidzianych ustawą o pomocy społecznej,
- ✓ realizacji rządowych programów pomocy społecznej i gminnych programów osłonowych,
- ✓ aktywizowaniu środowiska lokalnego w zakresie działań dotyczących zaspokajania potrzeb pomocy społecznej,
- ✓ przyznawaniu i wypłacaniu dodatków mieszkaniowych,
- ✓ przyznawaniu i wypłacaniu świadczeń rodzinnych,
- ✓ przyznawaniu i wypłacaniu świadczeń z funduszu alimentacyjnego,
- ✓ przyznawaniu i wypłacaniu stypendiów socjalnych i zasiłków szkolnych,
- ✓ wspieraniu rodzin przeżywających trudności w wypełnianiu funkcji opiekuńczo-wychowawczych,
- ✓ realizacji rządowych programów pomocy społecznej i gminnych programów osłonowych,
- ✓ realizacji zadań z zakresu przeciwdziałania przemocy w ramach prowadzenia zespołu interdyscyplinarnego.

7.2.2. Działalność Ośrodka

Warsztat Terapii Zajęciowej

Przy Miejskim Ośrodku Pomocy Społecznej we Włodawie działa Warsztat Terapii Zajęciowej. Na dzień 31 grudnia 2022 r. Warsztat miał 38 uczestników. Działalność Warsztatu skierowana jest na pomoc osobom niepełnosprawnym w podtrzymaniu i rozwijaniu umiejętności

niezbędnych w życiu codziennym, zawodowym, społecznym.

Rehabilitacja społeczna i zawodowa realizowana jest poprzez terapię zajęciową. Podobnie jak w latach poprzednich, Warsztat prowadził zajęcia w pracowni plastyczno-fotograficznej, gospodarstwa domowego, poligraficzno-komputerowej, krawiecko-hafciarskiej, stolarskiej, animacji kultury i muzykoterapii oraz rękodzielnictwa artystycznego.



7. WŁODAWA MIESZKAŃCOM

Głównym źródłem finansowania Warsztatu Terapii Zajęciowej jest Państwowy Fundusz Rehabilitacji Osób Niepełnosprawnych, który przekazuje 90% środków przeznaczonych na pokrycie kosztów bieżącej działalności Warsztatu, w 2022 roku była to kwota 986 206,00 zł., pozostałe środki finansowe przeznaczone na działalność bieżącą pochodzą z budżetu Powiatu Włodawskiego, w roku 2022 było to 109 579,00 zł.



PFRON

Działalność modernizacyjna oraz inwestycyjna na terenie Warsztatu, realizowana w formie projektów, finansowana jest ze środków finansowych pochodzących z budżetu Miasta Włodawa.

W 2022 roku realizowany był projekt modernizacyjny, rozpoczęty w roku 2021, obejmujący swym zakresem roboty remontowo-budowlane pt. "Modernizacja budynku Warsztatu Terapii Zajęciowej we Włodawie – przystosowanie budynku do przepisów ppoż.", w całości finansowany ze środków Gminy Miejskiej Włodawa. Wartość projektu wyniosła 414 600 zł.



WARTOŚĆ PROJEKTU

414 600 zł

ZASIŁKI STAŁE

Zasiłki stałe są zadaniem własnym gminy finansowanym z budżetu państwa. W roku 2022 zasiłek stały wypłacono 43 osobom niezdolnym do pracy z powodu wieku lub całkowicie niezdolnym do pracy w rozumieniu przepisów ustawy o pomocy społecznej. Ogólna **liczba świadczeń wyniosła 471** a łączna kwota świadczeń to **284 074 zł.**, w porównaniu do roku 2021 była wyższa o 7 682,84 zł.

SKŁADKI ZDROWOTNE

Opłacanie składki zdrowotnej od zasiłków stałych jest zadaniem własnym gminy finansowanym ze środków budżetu państwa. W roku 2022 opłacano **403 składki zdrowotne dla 36 osób pobierających zasiłki stałe**, które nie posiadały ubezpieczenia zdrowotnego z innego tytułu. Łączna kwota wydatków to 23 176,15 zł. Wydatki uległy zmniejszeniu, w porównaniu do roku 2021, o kwotę wynoszącą 1 152,75 zł.

ZASIŁKI OKRESOWE

Zasiłki okresowe przyznawane głównie ze względu na bezrobocie, długotrwałą chorobę lub niepełnosprawność są zadaniem własnym gminy finansowanym z budżetu państwa. W 2022 r. zasiłki przyznano **138 osobom na kwotę 382 233,00 zł.** Łączna kwota zasiłków okresowych, w porównaniu do roku 2021 jest niższa o 16 084,44 zł.

ZASIŁKI CELOWE I POMOC W NATURZE

Zasiłki celowe i pomoc w naturze przyznawano jedynie na zaspokojenie podstawowych potrzeb tzn. dofinansowanie do zakupu żywności, ogrzewania mieszkania, leków, przy długotrwałej chorobie lub niepełnosprawności. Zasiłki celowe przyznano **60 osobom na ogólną kwotę 20 648,00 zł**, tj. o 1 015,80 zł więcej niż w 2021 r.

ZASIŁKI CELOWE SPECJALNE

Zasiłki celowe specjalne, finansowane ze środków gminy, przyznawane są osobom lub rodzinom jedynie w szczególnie uzasadnionych przypadkach, w sytuacjach występowania np.: niepełnosprawności, długotrwałej choroby. W wyjątkowych sytuacjach ww. świadczenie może zostać przyznane również osobie o dochodach przekraczających kryterium dochodowe z pomocy społecznej.



7. WŁODAWA MIESZKAŃCOM

W roku 2022 zasiłki celowe specjalne przyznano **9 osobom na łączną kwotę 4 322,00 zł**. Średnia wysokość świadczenia była wyższa o 47,82 zł w porównaniu do roku poprzedniego.

WYŁĄCZNA PRACA SOCJALNA

Wyłączną pracę socjalną pracownicy Ośrodka realizowali na rzecz 29 rodzin, w tym czterech rodzin, których członkowie są obywatelami Ukrainy. Praca ta polegała m. in. na pomocy w pisaniu pism urzędowych czy sądowych, udzielaniu informacji na temat dostępnych form wsparcia, umawianiu wizyt ze specjalistami adekwatnymi do problemów występujących w rodzinie, jak również polegała na prowadzeniu monitoringu w rodzinach, co do których wpływały anonimowe zgłoszenia o nieprawidłowościach w ich funkcjonowaniu.

SPRAWIENIE POGRZEBU

W roku 2022 nie było potrzeby, aby Miejski Ośrodek Pomocy Społecznej we Włodawie pokrył koszty wydatków z tytułu sprawienia pogrzebu.

SCHRONIENIE

Na rok 2022 zawarto umowę z Towarzystwem św. Brata Alberta w Chełmie, które prowadzi schronisko dla bezdomnych mężczyzn. W ramach realizowanego zadania, w postaci schronienia, **udzielono pomocy 6 osobom** z terenu Gminy Miejskiej Włodawa, na ogólną kwotę 23 182,50 zł. Koszt jednego świadczenia, czyli jeden dzień pobytu w schronisku, wynosił 27,50 zł.

USŁUGI OPIEKUŃCZE

Usługi opiekuńcze jako zadanie własne gminy o charakterze obowiązkowym, świadczone są osobom, które z powodu wieku, choroby lub innych przyczyn wymagają pomocy innych osób,

a są jej pozbawione z powodu samotności lub niemożliwości zapewnienia jej przez rodzinę. Usługi obejmują pomoc w zaspokojeniu codziennych potrzeb życiowych, wykonywanie na potrzeby podopiecznego czynności pielęgnacyjnych, opiekuńczych i gospodarczych. Zadaniem opiekunów środowiskowych jest pomoc podopiecznemu w zwiększaniu jego samodzielności życiowej, zapewnienie kontaktu z otoczeniem oraz umożliwienie realizacji potrzeb wyższego rzędu. Ww. pomoc realizowana jest przez opiekunki środowiskowe zatrudnione w Miejskim Ośrodku Pomocy Społecznej we Włodawie na umowę o pracę.

W 2022 r. pomocy w formie usług opiekuńczych udzielono 79 osobom. Liczba udzielonych świadczeń, tj. godzin usług opiekuńczych, wyniosła 10 484, a świadczenia udzielone zostały na kwotę **262 100,00 zł**. Koszt realizacji jednej godziny ww. usługi wynosił 25,00 zł.

SPECJALISTYCZNE USŁUGI OPIEKUŃCZE DLA OSÓB Z ZABURZENIAMI PSYCHICZNYMI

Specjalistyczne usługi opiekuńcze dla osób z zaburzeniami psychicznymi są zadaniem zleconym finansowanym z budżetu państwa. Średni koszt realizacji 1 godziny specjalistycznych usług opiekuńczych dla osób z zaburzeniami psychicznymi wyniósł 90,04 zł. **W roku 2022 pomocą objęto 4 dzieci zamieszkałych na terenie naszej gminy.** Liczba udzielonych świadczeń wyniosła 543 godziny a świadczenia udzielone zostały **na kwotę 49 340,00 zł**, poniesiono na ten cel wydatki większe o 10 767,50 zł w stosunku do roku 2021.

DOMY POMOCY SPOŁECZNEJ

Do domów pomocy społecznej kierowane są osoby, które z powodu wieku, choroby lub niepełnosprawności nie mogą samodzielnie funkcjonować w środowisku, a dla których



7. WŁODAWA MIESZKAŃCOM

zapewniana przez rodzinę lub Ośrodek opieka jest niewystarczająca. W 2022 r. z tytułu ww. pomocy poniesiono wydatki w wysokości 535 026,24 zł, w tym ze środków własnych gminy 390 124,66 zł, ze środków uzyskanych od osób alimentowanych 144 901,58 zł.

7.2.2. Realizacja zadań z zakresu pomocy społecznej

Wieloletni rządowy program „Posiłek w szkole i w domu”



Miejski Ośrodek Pomocy Społecznej we Włodawie kolejny rok realizował wieloletni rządowy program „Posiłek w szkole i w domu”, którego celem było ograniczenie zjawiska niedożywienia, poprzez wsparcie finansowe gmin w realizacji zadania własnego w zakresie dożywiania. Na realizację zadania gmina mogła otrzymać dotację, jeżeli udział środków własnych gminy wynosił nie mniej niż 40 % przewidywanych kosztów realizacji Programu.

W związku z trudną sytuacją w gminie miejskiej Włodawa, udało nam się zmniejszyć udział środków własnych do 20%. W 2022 r. na realizację Programu wydatkowano ogółem 205 000,00 zł, z tego kwota 146 000,00 zł to dotacja, a pozostała kwota 41 000,00 zł to środki własne gminy. W roku 2022 pomocą w ramach programu w formie zasiłku celowego i pomocy w naturze objęto 420 osób w rodzinach, średnia wysokość zasiłku celowego z Programu wyniosła 269,63 zł.

Pomoc w formie gorących posiłków realizowana była w 10 punktach na terenie miasta Włodawa. Kilkoro uczniów z terenu Gminy Miejskiej Włodawa

korzystało z pomocy w ramach Programu poza miejscem zamieszkania, tzn. spożywała posiłki w stołówkach szkolnych szkół mających siedzibę poza Włodawą.

Włodawski Program Wspierania Rodziny i System Pieczy Zastępczej

Zgodnie z ustawą o wspieraniu rodziny i systemie pieczy zastępczej, za dziecko umieszczone w rodzinie zastępczej albo w rodzinnym domu dziecka, gmina właściwa ze względu na miejsce zamieszkania dziecka przed umieszczeniem go po raz pierwszy w pieczy zastępczej, ponosi wydatki na opiekę i wychowanie tego dziecka. W pierwszym roku pobytu dziecka w pieczy zastępczej gmina ponosi 10% wydatków, w drugim roku 30%, a w trzecim i następnych latach 50%.

Również w przypadku umieszczenia dziecka w placówce opiekuńczo-wychowawczej, regionalnej placówce opiekuńczo-terapeutycznej albo interwencyjnym ośrodku preadopcyjnym gmina właściwa ze względu na miejsce zamieszkania dziecka przed umieszczeniem go po raz pierwszy w pieczy zastępczej ponosi odpowiednio wydatki w wysokości 10 % w pierwszym roku, 30 % w drugim roku oraz 50 % w trzecim roku i następnych latach pobytu dziecka w pieczy zastępczej – średnich miesięcznych wydatków przeznaczonych na utrzymanie dziecka w danej placówce.

Na zasadach, związanych ze współfinansowaniem pobytu dzieci w pieczy zastępczej, na dzień 31 grudnia 2022 roku, przebywało 30 dzieci (w tym 15 dzieci w rodzinnej pieczy zastępczej oraz 16 w instytucjonalnej pieczy zastępczej).



7. WŁODAWA MIESZKAŃCOM

Wsparcie i pomoc asystenta rodziny

W ramach usług profilaktyczno-wspierających Miejski Ośrodek Pomocy Społecznej we Włodawie skierował do rodzin dysfunkcyjnych asystenta rodziny, zatrudnionego na umowę o pracę, w pełnym wymiarze czasu pracy.

W roku 2022 pomocą asystenta rodziny było objętych ogółem 12 rodzin wykazujących trudności w wypełnianiu funkcji opiekuńczo-wychowawczych. Praca asystenta koncentrowała się przede wszystkim na poszukiwaniu rozwiązań trudnej sytuacji życiowej rodzin, w których są dzieci. Głównym celem asystentury było podniesienie umiejętności opiekuńczo-wychowawczych rodziny, umiejętności prowadzenia gospodarstwa domowego, radzenia sobie z problemami dnia codziennego.

Opracowanie i realizacja planu pracy z rodziną we współpracy z członkami rodziny i w konsultacji z pracownikiem socjalnym, a także udzielanie pomocy rodzinom w poprawie ich sytuacji życiowej oraz udzielanie pomocy rodzinom w rozwiązywaniu problemów wychowawczych z dziećmi. Należy nadmienić, że rodzinie może zostać przydzielony asystent rodziny, tylko za jej zgodą. W tym kontekście pracę asystenta należy rozumieć jako formę wsparcia, a nie przymusu.

Rodziny wspierające

W celu wzmocnienia działań zmierzających do wsparcia rodzin dysfunkcyjnych Ośrodek nawiązuje współpracę z rodzinami wspierającymi, których głównym zadaniem jest pomoc rodzinom, które mają trudności w opiece i wychowaniu dzieci, jak również w funkcjonowaniu w społeczeństwie. Rodzina wspierająca ma zadanie aktywnie pomagać w przewyciężaniu trudnych sytuacji rodzinnych przede wszystkim w oparciu o własne zasoby

i umiejętności, posiadaną wiedzę z zakresu wychowania dzieci i próbować przekazać prawidłowe wzorce postaw rodzicielskich.

W roku 2022 Miejski Ośrodek Pomocy Społecznej we Włodawie nawiązał współpracę i zawarł umowy z trzema rodzinami wspierającymi. Dzięki temu trzy rodziny przeżywające trudności w wypełnianiu funkcji opiekuńczo – wychowawczej otrzymały wsparcie.

Rodziny wspierające wykonują swoje działania społeczne i nie otrzymują z tego tytułu wynagrodzenia, a jedynie zwrot kosztów związanych z udzieleniem pomocy. **W 2022 roku poniesiono wydatki w wysokości 3 431,73 zł.** Wydatki obejmowały m.in. zakup żywności, środków higienicznych i pomocy dydaktycznych.

Świetlica środowiskowa

Świetlica Środowiskowa we Włodawie jest publiczną placówką wsparcia dziennego. Świetlica prowadzi działalność opiekuńczo - wychowawczą. Zajęcia skierowane są do 30 osobowej grupy wychowanków w wieku od 6 do 18 roku życia. Dzieci te uczęszczają do lokalnych szkół, tj. Szkoły Podstawowej Nr 3 we Włodawie, Szkoły Podstawowej Nr 2 we Włodawie, szkół średnich oraz Szkoły Muzycznej I stopnia.

W okresie od 1 stycznia 2022 roku do 31 grudnia 2022 roku opieką objęto łącznie 72 wychowanków (dzieci uczęszczały na zajęcia rotacyjnie). W placówce zatrudnionych jest dwóch wychowawców w wymiarze 2 pełnych etatów, w tym kierownik Świetlicy oraz psycholog i konserwator na podstawie umowy zlecenia.

Wychowawcy świetlicy prowadzili zajęcia zgodnie z rocznym planem pracy Świetlicy Środowiskowej, realizując założone w nim cele. Od marca do grudnia 2022 odbywały się indywidualne i grupowe zajęcia z psychologiem mające na celu wsparcie



7. WŁODAWA MIESZKAŃCOM



Zdjęcia poglądowe przedstawiające przykładowe zajęcia realizowane w ramach działalności Świetlicy Środowiskowej we Włodawie

wychowanków świetlicy w radzeniu sobie z obciążeniami edukacyjnymi, rozwijanie samooceny, kształtowanie prawidłowych relacji rówieśniczych. Działalność świetlicy jest na bieżąco opisywana na Facebook oraz na prowadzonym blogu internetowym. Zadania Świetlicy Środowiskowej finansowane są ze środków Miejskiej Komisji Profilaktyki i Rozwiązywania Problemów Alkoholowych we Włodawie.

ZESKANUJ KOD QR



SPRAWDŹ BIEŻĄCĄ DZIAŁALNOŚĆ ŚWIETLICY ŚRODOWISKOWEJ

Pomoc materialna dla uczniów o charakterze socjalnym

Zgodnie z ustawą o systemie oświaty uczniom znajdującym się w trudnej sytuacji materialnej przysługuje prawo do pomocy materialnej

o charakterze socjalnym w formie stypendium szkolnego i/lub zasiłku szkolnego. Ww. świadczenia zostały wprowadzone w celu zmniejszenia różnic w dostępie do edukacji oraz umożliwienia pokonywania barier dostępu do edukacji.

Udzielanie świadczeń pomocy materialnej o charakterze socjalnym jest zadaniem własnym gminy przekazanym Miejskiemu Ośrodkowi Pomocy Społecznej we Włodawie do realizacji. Pomoc materialna dla uczniów jest finansowana z dotacji celowej z budżetu państwa i ze środków własnych gminy. **W 2022 roku na pomoc materialną dla uczniów o charakterze socjalnym wydatkowano ogółem 42 074,49 zł.**

Stypendia szkolne

W 2022 roku w okresie styczeń - czerwiec stypendia wypłacono 26 uczniom na kwotę 22 099,33 zł. Średnia miesięczna wysokość wypłaconego stypendium wyniosła 141,66 zł. Stypendia szkolne w okresie wrzesień - grudzień 2022 roku wypłacono 37 uczniom na łączną kwotę 19 975,16 zł. Średnia miesięczna wysokość stypendium w ww. okresie wyniosła 134,97 zł.



7. WŁODAWA MIESZKAŃCOM

Zasiłki szkolne

W 2022 roku nie wypłacono zasiłku szkolnego.

Miejski Program Przeciwdziałania Przemocy w Rodzinie oraz Ochrony Ofiar Przemocy w Rodzinie

Miejski Ośrodek Pomocy Społecznej zajmuje się obsługą Miejskiego Zespołu Interdyscyplinarnego. Ponadto Ośrodek jest jednym z realizatorów Miejskiego Programu Przeciwdziałania Przemocy w Rodzinie oraz Ochrony Ofiar Przemocy w Rodzinie.

W roku 2022 zwołano 4 posiedzenia Miejskiego Zespołu Interdyscyplinarnego, w tym jedno w formie zdalnej. Do zadań powołanego Zespołu Interdyscyplinarnego należy w szczególności:

- integrowanie i koordynacja działań podmiotów, których przedstawiciele wchodzi w skład Zespołu,
- diagnozowanie problemu przemocy w rodzinie na terenie Gminy Miejskiej Włodawa
- podejmowanie działań w środowisku zagrożonym przemocą w rodzinie, mających na celu przeciwdziałanie temu zjawisku,
- inicjowanie interwencji w środowisku dotkniętym przemocą w rodzinie,
- rozpowszechnianie informacji o instytucjach, osobach i możliwościach udzielenia pomocy w środowisku lokalnym,
- inicjowanie działań w stosunku osób stosujących przemoc.

W okresie od 1 stycznia do 31 grudnia 2022 roku wszczęto 25 procedur „Niebieskie Karty”. Z grupy procedur wszczętych w okresie sprawozdawczym 18 procedur wszczęli przedstawiciele Komendy Powiatowej Policji we Włodawie, 6 procedur wszczęli pracownicy Miejskiego Ośrodka Pomocy Społecznej we Włodawie, a jedna procedura została wszczęta przez przedstawiciela oświaty tj. Szkołę Podstawową nr 3 we Włodawie.

Wydatki ujęte w rozdziale dotyczącym przeciwdziałania przemocy w rodzinie wyniosły 57 674,70 zł i dotyczyły wydatków na wypłatę wynagrodzeń pracownika, pochodnych od wynagrodzeń, dotyczyły wydatków na sfinansowanie szkolenia czy zakupu materiałów.

Program „Asystent Osobisty Osoby Niepełnosprawnej”

W 2022 roku Miejski Ośrodek Pomocy Społecznej we Włodawie realizował na terenie Gminy Miejskiej Włodawa Program „Asystent osobisty osoby niepełnosprawnej” - edycja 2021-2022.

Program zakładał wsparcie osób niepełnosprawnych w wykonywaniu codziennych czynności oraz w funkcjonowaniu w życiu społecznym poprzez usługi asystenta. Usługi asystenta polegały w szczególności na pomocy w: wyjściu, powrocie oraz/ lub dojazdach w wybrane przez uczestnika Programu miejsce np. dom, praca, placówki oświatowe i szkoleniowe, świątynie, placówki służby zdrowia i rehabilitacyjne, gabinety lekarskie, urzędy, znajomi, rodzina, instytucje finansowe, wydarzenia kulturalne, rozrywkowe, społeczne, sportowe itp.

- wyjściu, powrocie oraz/ lub dojazdach na rehabilitację i zajęcia terapeutyczne,
- zakupach, z zastrzeżeniem aktywnego udziału uczestnika Programu przy ich realizacji,



7. WŁODAWA MIESZKAŃCOM

- załatwianiu spraw urzędowych,
- nawiązywaniu kontaktu/ współpracy z różnego rodzaju organizacjami,
- korzystaniu z dóbr kultury tj. muzeum, teatr, kino, galerie sztuki, wystawy itp.

Otrzymane środki z Funduszu Solidarnościowego pozwoliły na objęcie pomocą w formie usługi asystenckich 53 niepełnosprawne osoby z terenu gminy Miejskiej Włodawa. W ramach zadania zatrudniono 14 asystentów osobistych osób niepełnosprawnych. **Łączny koszt wynagrodzeń asystentów wyniósł 552 119,50 zł.** Uczestnicy Programu nie ponosili odpłatności za usługi asystenta.

Organizacją zadania zajmowali się pracownicy Ośrodka głównie w ramach posiadanych obowiązków służbowych.

Program „Opieka wytchnieniowa” - Edycja 2022

W 2022 roku Miejski Ośrodek Pomocy Społecznej we Włodawie realizował na terenie Gminy Miejskiej Włodawa Program „Opieka wytchnieniowa” – edycja 2022. Program finansowany był ze środków Funduszu Solidarnościowego. Program zakładał wsparcie członków rodzin lub opiekunów sprawujących bezpośrednią opiekę nad:

- dziećmi z orzeczeniem o niepełnosprawności,
- osobami posiadającymi orzeczenie o znacznym stopniu niepełnosprawności lub orzeczenie traktowane na równi z orzeczeniem o znacznym stopniu niepełnosprawności poprzez możliwość uzyskania doraźnej, czasowej pomocy w formie usług opieki wytchnieniowej. Dzięki zapewnieniu tej formy usług, członkowie rodzin lub opiekunowie

osób niepełnosprawnych uzyskali czasowe odciążenie od codziennych obowiązków łączących się ze sprawowaniem opieki, zapewnienie czasu na odpoczynek i regenerację.

W programie wzięło udział 10 osób niepełnosprawnych z terenu miasta, w tym 8 osób dorosłych ze znacznym stopniem niepełnosprawności i 2 dzieci zaliczonych do osób niepełnosprawnych. Uczestnicy Programu nie ponosili odpłatności za usługi opieki wytchnieniowej. Organizacją zadania zajmowali się pracownicy Ośrodka w ramach posiadanych obowiązków służbowych.

„Korpus Wsparcia Seniora”

W roku 2022 zadanie, którego celem była poprawa bezpieczeństwa oraz możliwości samodzielnego funkcjonowania w miejscu zamieszkania osób w wieku 65 lat i więcej, było realizowane w formie teleopieki (opieki na odległość). W ramach zadania dokonano zakupu opasek bezpieczeństwa wraz z obsługą systemu. **W projekcie uczestniczyło 41 seniorów, na rzecz których w okresie 5 miesięcy (VIII - XII 2022) zrealizowano ogółem 173 świadczenia.** Seniorzy kontaktowali się z telecentrum poprzez naciśnięcie przycisku SOS 45 razy. **Ratownicy wykonali i odebrali 69 połączeń z osobami objętymi zdalną opieką.** Jedno zgłoszenie SOS wymagało poinformowania pogotowia ratunkowego i wezwania karetki pogotowia ratunkowego.

Ze środków otrzymanych na realizację zadania zakupiono 43 opaski SIDLY Care Pro, na łączną kwotę 22.291,20 zł.





7. WŁODAWA MIESZKAŃCOM

7.2.3. Pozostała działalność

Fundusz Pomocy dla Ukrainy



Fundusz Pomocy został utworzony na początku 2022 roku, aby zapobiec kryzysowi humanitarnemu spowodowanemu wojną na Ukrainie. Fundusz zapewnia finansowanie i współfinansowanie wsparcia dla Ukrainy, w szczególności dla obywateli Ukrainy dotkniętych konfliktem zbrojnym. Zadania finansowane z Funduszu mogą być realizowane zarówno na terenie Polski, jak i poza jej granicami.

Na podstawie art. 29 ust. 1 ustawy o pomocy obywatelom Ukrainy w związku z konfliktem zbrojnym na terytorium tego państwa, obywatelowi Ukrainy przebywającemu na terytorium Rzeczypospolitej Polskiej, którego pobyt na terytorium Rzeczypospolitej Polskiej jest uznawany za legalny na podstawie art. 2 ust. 1 ww. ustawy i który został wpisany do rejestru PESEL, mogą być przyznawane świadczenia pieniężne i niepieniężne, na zasadach i w trybie ustawy z dnia 12 marca 2004 roku o pomocy społecznej. W roku sprawozdawczym gmina udzielała pomocy obywatelom Ukrainy wypłacając im zasiłki finansowane z Funduszu Pomocy dla Ukrainy.

Zasiłki stałe dla obywateli Ukrainy

W roku 2022 zasiłek stały wypłacono 1 osobie niezdolnej do pracy z powodu wieku lub całkowicie niezdolnym do pracy w rozumieniu przepisów ustawy o pomocy społecznej. Ogólna liczba świadczeń wyniosła 5, a świadczenia **wypłacone zostały na łączną kwotę 2 676,00 zł.**

Składki zdrowotne do zasiłków stałych dla obywateli Ukrainy

W roku 2022 opłacano 5 składek zdrowotnych dla 1 osoby pobierającej zasiłek stały, która nie posiadała ubezpieczenia zdrowotnego z innego tytułu. **Łączna kwota wydatków to 240,86 zł.**

Zasiłki okresowe dla obywateli Ukrainy

Zasiłki okresowe są przyznawane głównie ze względu na bezrobocie, długotrwałą chorobę lub niepełnosprawność. **W 2022 roku zasiłki przyznano 34 osobom na kwotę 19 050,31 zł.**

Zapewnienie posiłku dzieciom i młodzieży w formie zasiłków celowych

Zapewnienie posiłku dzieciom i młodzieży w formie zasiłków celowych (dotyczy obywateli Ukrainy). Z zasiłków celowych na zapewnienie posiłku dzieciom i młodzieży w czasie nauki szkolnej i przedszkolnej **w roku 2022 skorzystało 38 osób na ogólną kwotę 5 802,80 zł.**

Zasiłek rodzinny dla obywateli Ukrainy

W omawianym 2022 roku obywatelom Ukrainy **wypłacono 111 świadczeń na łączną kwotę 12 778,00 zł.**





7. WŁODAWA MIESZKAŃCOM

Świadczenie pielęgnacyjne dla obywateli Ukrainy

Świadczenia pielęgnacyjne wypłacane są rodzicom zajmującym się niepełnosprawnym dzieckiem. W roku sprawozdawczym wysokość świadczenia wynosiła 2 119,00 zł i przysługiwała z tytułu rezygnacji z zatrudnienia lub innej pracy zarobkowej: matce albo ojcu, opiekunowi faktycznemu dziecka, osobie będącej rodziną zastępczą spokrewnioną, innym osobom, na których ciąży obowiązek alimentacyjny, z wyjątkiem osób o znacznym stopniu niepełnosprawności.

W Miejskim Ośrodku Pomocy Społecznej we Włodawie obywatelom Ukrainy, w roku 2022 wypłacono 8 świadczeń pielęgnacyjnych na kwotę 16 952,00 zł.

Zasiłek pielęgnacyjny dla obywateli Ukrainy

Zasiłek pielęgnacyjny przyznaje się w przypadku zaistnienia konieczności zapewnienia opieki i pomocy innej osobie ze względu na jej niezdolność do samodzielnej egzystencji, gdy osoba ta nie została umieszczona w instytucji zapewniającej całodobowe utrzymanie. Miesięczna wysokość świadczenia wynosi 215,84 zł. W roku 2022 obywatelom Ukrainy wypłacono 8 zasiłków pielęgnacyjnych na łączną kwotę 1 726,72 zł.

Jednorazowa zapomoga z tytułu urodzenia dziecka dla obywateli Ukrainy

Jednorazowa zapomoga z tytułu urodzenia się dziecka przysługuje rodzicom w wysokości 1 000,00 zł na jedno dziecko. W 2022 roku obywatelom

Ukrainy wypłacono 2 świadczenia z ww. tytułu na kwotę 2 000,00 zł.

Świadczenie rodzicielskie dla obywateli Ukrainy

Świadczenie rodzicielskie wypłacane jest w wysokości 1 000,00 zł miesięcznie, w sytuacji, jeżeli żaden z rodziców dziecka nie otrzymują zasiłku macierzyńskiego lub uposażenia za okres ustalony przepisami Kodeksu pracy jako okres urlopu macierzyńskiego, okres urlopu na warunkach urlopu macierzyńskiego lub okres urlopu rodzicielskiego. **Z tego tytułu wypłacono 6 świadczeń na kwotę 5 354,80 zł.**

Stypendia szkolne dla obywateli Ukrainy

W okresie od września do grudnia 2022 roku przyznano i wypłacono stypendia szkolne 4 uczniom, obywatelom Ukrainy, na łączną kwotę 2 380,80 zł. Średnia, miesięczna wysokość stypendium wyniosła 148,80 zł. Środki na pomoc materialną dla uczniów – obywateli Ukrainy, o których mowa w art. 53 ust.1 Ustawy o pomocy obywatelom Ukrainy w związku z konfliktem zbrojnym na terytorium tego państwa, pochodzą w 100% z Funduszu Pomocy.





7. WŁODAWA MIESZKAŃCOM

7.3. ORGANIZACJE POZARZĄDOWE

Współpraca Gminy z organizacjami pozarządowymi w roku 2022 kształtowała się zgodnie z zapisami ustawy o działalności pożytku publicznego i o wolontariacie, której uszczegółowieniem była Uchwała Nr XLIX/220/21 Rady Miejskiej we Włodawie z dnia 16 listopada 2021 r. w sprawie przyjęcia Programu Współpracy Gminy Miejskiej Włodawa z Organizacjami Pozarządowymi na rok 2022. Program realizowany był w okresie od 1 stycznia 2022 r. do 31 grudnia 2022 r.

Jedną z form współpracy było wspieranie finansowe poprzez udzielanie dotacji celowych organizacjom pozarządowym, działającym w obszarze działalności pożytku publicznego na terenie gminy i na rzecz jej mieszkańców, w realizacji różnorodnych zadań społecznych ujętych w rocznym Programie

Współpracy Gminy Miejskiej Włodawa z Organizacjami Pozarządowymi na rok 2022 oraz w uchwale budżetowej na rok 2022.

W roku 2022 organizacje pozarządowe zrealizowały 41 zadań zleconych przez Gminę Miejską Włodawa ze sfery zadań publicznych określonych w art. 4 ustawy o działalności pożytku publicznego i o wolontariacie, mieszczących się w katalogu zadań własnych Gminy.

Ogólna wysokość środków finansowych przyznanych w formie dotacji celowych z budżetu Gminy Miejskiej Włodawa organizacjom pozarządowym na realizację zadań publicznych **w roku 2022 wyniosła 625 090,00 zł, z czego wykorzystane zostało 621 253,18 zł.**

Lp.	Rodzaj zadania	Dotacja przyznana w 2022 r.	Dotacja wykorzystana w 2022 r.
1.	Wspieranie i upowszechnianie kultury fizycznej i sportu	408 000,00 zł	408 000,00 zł
2.	Działalność na rzecz organizacji pozarządowych i innych podmiotów prowadzących działalność pożytku publicznego	33 000,00 zł	30 000,04 zł
3.	Kultura, sztuka, ochrona dóbr kultury i dziedzictwa narodowego	72 300,00 zł	71 677,68 zł
4.	Działalność na rzecz osób w wieku emerytalnym	18 500,00 zł	18 500,00 zł
5.	Działalność na rzecz osób niepełnosprawnych	18 200,00 zł	18 200,00 zł
6.	Edukacja, oświata, wychowanie	7 090,00 zł	7 084,70 zł
7.	Przeciwdziałanie uzależnieniom i patologiom społecznym	68 000,00 zł	67 790,76 zł
RAZEM :		625 090,00 zł	621 253,18 zł



7. WŁODAWA MIESZKAŃCOM

WSPIERANIE I UPOWSZECHNIANIE KULTURY FIZYCZNEJ I SPORTU:

Lp.	Nazwa zadania	Podmiot	Dotacja przyznana	Dotacja wykorzystana	Termin realizacji
1.	Szkolenie oraz udział lub organizacja zawodów sportowych w piłce nożnej Młodzików, Trampkarzy, Juniorów i Seniorów.	Miejski Ludowy Klub Sportowy „Włodawianka”	110 000,00 zł	110 000,00 zł	od 01-01-2022 do 31-05-2022
2.	Szkolenie oraz udział lub organizacja zawodów sportowych regionalnych lub krajowych w zapasach.	Miejski Ludowy Uczniowski Klub Sportowy „Zapasy-Włodawa”	30 000,00 zł	30 000,00 zł	od 01-01-2022 do 31-05-2022
3.	Szkolenie oraz udział lub organizacja zawodów sportowych w tenisie stołowym.	Stowarzyszenie Miłośników Sportu Włodawa	18 000,00 zł	18 000,00 zł	od 01-01-2022 do 31-05-2022
4.	Szkolenie oraz udział lub organizacja zawodów sportowych w kickboxingu.	Międzyszkolny Klub Sportowy „Mechanik – Włodawa”	14 000,00 zł	14 000,00 zł	od 01-01-2022 do 31-05-2022
5.	Szkolenie oraz podnoszenie poziomu sportowego dzieci i młodzieży w piłce nożnej.	Uczniowski Klub Sportowy MOSiR we Włodawie	10 000,00 zł	10 000,00 zł	od 01-01-2022 do 31-12-2022
6.	Szkolenie oraz podnoszenie poziomu sportowego dzieci i młodzieży w pływaniu.	Uczniowski Klub Sportowy MOSiR we Włodawie	15 000,00 zł	15 000,00 zł	od 01-01-2022 do 31-12-2022
7.	Szkolenie oraz udział lub organizacja zawodów sportowych regionalnych lub krajowych w zapasach.	Miejski Ludowy Uczniowski Klub Sportowy „Zapasy-Włodawa”	40 000,00 zł	40 000,00 zł	od 01-06-2022 do 31-12-2022
8.	Szkolenie oraz udział lub organizacja zawodów sportowych w piłce nożnej Młodzików, Trampkarzy, Juniorów i Seniorów.	Miejski Ludowy Klub Sportowy „Włodawianka”	135 000,00 zł	135 000,00 zł	od 01-06-2022 do 31-12-2022
9.	Szkolenie oraz udział lub organizacja zawodów sportowych w tenisie stołowym.	Stowarzyszenie Miłośników Sportu Włodawa	20 000,00 zł	20 000,00 zł	od 01-06-2022 do 31-12-2022
10.	Szkolenie oraz udział lub organizacja zawodów sportowych w kickboxingu.	Międzyszkolny Klub Sportowy „Mechanik – Włodawa”	16 000,00 zł	16 000,00 zł	od 01-06-2022 do 31-12-2022
RAZEM :			408 000,00 zł	408 000,00 zł	



408 000,00 PLN

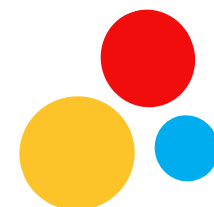



7. WŁODAWA MIESZKAŃCOM

KULTURA, SZTUKA, OCHRONA DÓBR KULTURY I DZIEDZICTWA NARODOWEGO:

Lp.	Nazwa zadania	Podmiot	Dotacja przyznana	Dotacja wykorzystana	Termin realizacji
1.	Prezentacja tradycji bożonarodzeniowych Włodawy i okolic poprzez udział zespołu „Kresowianki” w XII Ogólnopolskim Przeglądzie Zespołów i Grup Kolędniczych Lublin 2022.	Stowarzyszenie Twórców Kultury Nadbużańskiej we Włodawie	800,00 zł	800,00 zł	od 13-01-2022 do 22-02-2022
2.	Prowadzenie orkiestry dętej w celu oprawy muzycznej podczas świąt państwowych i innych wydarzeń kulturalnych na terenie miasta Włodawa.	Włodawska Orkiestra Dęta	25 000,00 zł	25 000,00 zł	od 01-01-2022 do 31-12-2022
3.	I Nadbużański Festiwal Muzyki Wielkopostnej.	Towarzystwo Muzyki Chóralnej VLODAVIENSIS we Włodawie	8 000,00 zł	7 990,50 zł	od 10-03-2022 do 30-04-2022
4.	Włodawski wehikuł czasu.	Towarzystwo Przyjaciół Ziemi Włodawskiej	13 500,00 zł	13 500,00 zł	od 25-04-2022 do 31-12-2022
5.	II Młodzieżowe Spotkania Folklorystyczne.	Włodawskie Stowarzyszenie Kulturalne	6 000,00 zł	6 000,00 zł	od 14-06-2022 do 05-07-2022
6.	Promowanie kultury, sztuki i walorów turystycznych Włodawy i okolic przez realizację VI Międzynarodowego Pleneru Malarsko – Rzeźbiarskiego „Nadbużańskie Motywy”.	Stowarzyszenie Twórców Kultury Nadbużańskiej we Włodawie	5 000,00 zł	4 999,99 zł	od 20-07-2022 do 15-10-2022
7.	Podtrzymywanie tradycji dożynkowych poprzez reprezentowanie Gminy Miejskiej Włodawa na dożynkach powiatowych w Hannie w 2022 r.	Stowarzyszenie Twórców Kultury Nadbużańskiej we Włodawie	4 500,00 zł	4 500,00 zł	od 16-08-2022 do 31-10-2022
8.	„Znad Wisły... nad Bug” – sympozjum popularnonaukowe poświęcone relacjom patriotycznym Krystyny Krahełskiej z Ziemią Włodawską.	Towarzystwo Przyjaciół Ziemi Włodawskiej	5 500,00 zł	4 887,19 zł	od 05-09-2022 do 30-10-2022
9.	14 Przegląd Piosenki Żołnierskiej – Włodawa 2022.	Związek Weteranów i Rezerwistów Wojska Polskiego Oddział we Włodawie	4 000,00 zł	4 000,00 zł	od 30-10-2022 do 20-11-2022
RAZEM :			72 300,00 zł	71 677,68 zł	



7. WŁODAWA MIESZKAŃCOM

DZIAŁALNOŚĆ NA RZECZ OSÓB W WIEKU EMERYTALNYM:

Lp.	Nazwa zadania	Podmiot	Dotacja przyznana	Dotacja wykorzystana	Termin realizacji
1.	Wspieranie inicjatyw aktywizacji społecznej osób starszych „Dzień Inwalidy”.	Polski Związek Emerytów, Rencistów i Inwalidów O/R we Włodawie	1 500,00 zł	1 500,00 zł	od 12-04-2022 do 16-05-2022
2.	Zakończenie Roku Akademickiego 2021/2022 Uniwersytetu Trzeciego Wieku Włodawa połączone z konkursem czytelniczym i wycieczką po Ziemi Włodawskiej.	Polski Związek Emerytów, Rencistów i Inwalidów O/R we Włodawie	2 000,00 zł	2 000,00 zł	od 17-06-2022 do 02-07-2022
3.	Szlakiem zabytkowych świątyń różnych nurtów chrześcijaństwa na Polesiu i Podlasiu. Spotkanie z kulturą. Zwiedzanie muzeum J. I. Kraszewskiego w Romanowie.	Stowarzyszenie Twórców Kultury Nadbużańskiej we Włodawie	1 800,00 zł	1 800,00 zł	od 25-07-2022 do 30-08-2022
4.	Wycieczka do Kraśnika.	Polski Związek Emerytów, Rencistów i Inwalidów O/R we Włodawie	1 200,00 zł	1 200,00 zł	od 25-08-2022 do 29-08-2022
5.	Poznawanie zabytków Polski Południowej oraz prezentacja piosenek i przyśpiewek włodawskich na Ogólnopolskim Przeglądzie Piosenki i Przyśpiewki Ludowej Przedbórz 2022.	Stowarzyszenie Twórców Kultury Nadbużańskiej we Włodawie	1 700,00 zł	1 700,00 zł	od 19-09-2022 do 31-10-2022
6.	Obchody Jubileuszu 20-lecia Uniwersytetu Trzeciego Wieku Włodawa połączone z wycieczką studentów po Ziemi Włodawskiej.	Polski Związek Emerytów, Rencistów i Inwalidów O/R we Włodawie	2 800,00 zł	2 800,00 zł	od 21-09-2022 do 07-10-2022
7.	VI Seniorska Jesienna Ballada im. Ireny Rutkowskiej	Polski Związek Emerytów, Rencistów i Inwalidów O/R we Włodawie	6 000,00 zł	6 000,00 zł	od 17-10-2022 do 28-10-2022
8.	Wspieranie inicjatyw aktywizacji społecznej osób starszych - Dzień Seniora.	Polski Związek Emerytów, Rencistów i Inwalidów O/R we Włodawie	1 500,00 zł	1 500,00 zł	od 21-11-2022 do 30-11-2022
RAZEM :			18 500,00 zł	18 500,00 zł	



7. WŁODAWA MIESZKAŃCOM

DZIAŁALNOŚĆ NA RZECZ ORGANIZACJI POZARZĄDOWYCH I INNYCH PODMIOTÓW PROWADZĄCYCH DZIAŁALNOŚĆ POŻYTKU PUBLICZNEGO:

Lp.	Nazwa zadania	Podmiot	Dotacja przyznana	Dotacja wykorzystana	Termin realizacji
1.	Prowadzenie Włodawskiego Centrum Informacji i Wspomagania Organizacji Pozarządowych.	Stowarzyszenie Centrum Wolontariatu we Włodawie	33 000,00 zł	30 000,04 zł	od 01-01-2022 do 31-12-2022
RAZEM :			33 000,00 zł	30 000,04 zł	

DZIAŁALNOŚĆ NA RZECZ OSÓB NIEPEŁNOSPRAWNYCH:

Lp.	Nazwa zadania	Podmiot	Dotacja przyznana	Dotacja wykorzystana	Termin realizacji
1.	Chcemy być tacy sami... zimowisko dla niepełnosprawnych dzieci i młodzieży.	Stowarzyszenie Pomocy Dzieciom Niepełnosprawnym LEPSZE JUTRO we Włodawie	5 000,00 zł	5 000,00 zł	od 14-02-2022 do 25-02-2022
2.	Rozpowszechnianie sportu osób niepełnosprawnych poprzez organizację zawodów wędkarskich oraz boccie.	Uczniowski Klub Sportowy SOSW – Włodawa	2 500,00 zł	2 500,00 zł	od 11-05-2022 do 15-06-2022
3.	Chcemy być tacy sami... W poszukiwaniu śladów historii – wycieczka: Sandomierz i Góry Świętokrzyskie w dniach 2-5 czerwca 2022 r.	Stowarzyszenie Pomocy Dzieciom Niepełnosprawnym LEPSZE JUTRO we Włodawie	7 000,00 zł	7 000,00 zł	od 30-05-2022 do 30-06-2022
4.	Chcemy być tacy sami... półkolonie dla niepełnosprawnych dzieci i młodzieży.	Stowarzyszenie Pomocy Dzieciom Niepełnosprawnym LEPSZE JUTRO we Włodawie	3 700,00 zł	3 700,00 zł	od 01-08-2022 do 12-08-2022
RAZEM :			18 200,00 zł	18 200,00 zł	

EDUKACJA, OŚWIATA I WYCHOWANIE :

Lp.	Nazwa zadania	Podmiot	Dotacja przyznana	Dotacja wykorzystana	Termin realizacji
1.	Włodawa – Sobibór. Miejsce Pamięci i Edukacji. 80 rocznica Akcji Reinhardt.	Stowarzyszenie Bramy Pamięci Włodawa – Sobibór	6 000,00 zł	6 000,00 zł	od 05-04-2022 do 30-04-2022
2.	Podstawy pielęgnacji młodych i dojrzałych drzew – szkolenie praktyczne	Inicjatywa Lokalna „Między Drzewami” we Włodawie	1 090,00 zł	1 084,70 zł	od 29-04-2022 do 09-05-2022
RAZEM :			7 090,00 zł	7 084,70 zł	



7. WŁODAWA MIESZKAŃCOM

PRZECIWDZIAŁANIE UZALEŻNIENIOM I PATOLOGIOM SPOŁECZNYM:

Lp.	Nazwa zadania	Podmiot	Dotacja przyznana	Dotacja wykorzystana	Termin realizacji
1.	Organizacja zajęć profilaktycznych oraz zajęć o charakterze sportowym dla dzieci z włodawskich szkół w czasie ferii zimowych.	Uczniowski Klub Sportowy MOSiR Włodawa	12 000,00 zł	12 000,00 zł	od 14-02-2022 do 25-02-2022
2.	Program profilaktyczny „JESTEM”	Miejski Ludowy Klub Sportowy „Włodawianka”	2 500,00 zł	2 290,76 zł	od 11-03-2022 do 18-03-2022
3.	Wakacje na sportowo – bezpiecznie i zdrowo.	Uczniowski Klub Sportowy MOSiR Włodawa	27 500,00 zł	27 500,00 zł	od 01-07-2022 do 31-08-2022
4.	Warsztaty dla dzieci i młodzieży „Artystyczne Lato” połączone z programem profilaktyki przeciw uzależnieniom.	Stowarzyszenie Twórców Kultury Nadbużańskiej we Włodawie	5 000,00 zł	5 000,00 zł	od 20-06-2022 do 22-07-2022
5.	Jarmark Pauliński.	Koło Gospodyń Miejskich „Zosie – Samosie” we Włodawie	7 500,00 zł	7 500,00 zł	od 26-08-2022 do 31-10-2022
6.	„Narkotyki – inni biorą, ja nie muszę”. Pozalekcyjne zajęcia sportowe dla dzieci z elementami profilaktyki uzależnień.	Miejski Ludowy Uczniowski Klub Sportowy „Zapasy-Włodawa”	6 000,00 zł	6 000,00 zł	od 28-09-2022 do 02-12-2022
7.	Przeciwdziałanie uzależnieniom poprzez sport – piłka nożna moja pasja.	Miejski Ludowy Klub Sportowy „Włodawianka”	7 500,00 zł	7 500,00 zł	od 24-11-2022 do 12-12-2022
RAZEM :			68 000,00 zł	67 790,76 zł	

7.4. KULTURA

Działania w zakresie kultury realizują:

Włodawski Dom Kultury we Włodawie

al. Józefa Piłsudskiego 10
22-200 Włodawa
Telefon (82) 5721751
NIP 5651003048
REGON 000285020





7. WŁODAWA MIESZKAŃCOM

Miejski Ośrodek Sportu i Rekreacji we Włodawie

ul. Szkolna 4
22-200 Włodawa
Telefon (82) 5722-584
Fax (082) 5722-584
NIP 565-150-41-58



Miejska Biblioteka Publiczna we Włodawie

ul. Przechodnia 13
22-200 Włodawa
Telefon (82) 5721103
NIP 565-11-90-961
REGON 000861297

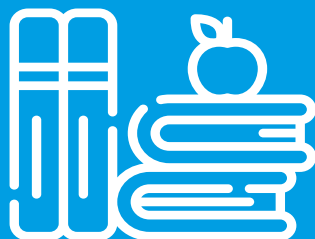

7.4.1. Włodawski Dom Kultury

Włodawski Dom Kultury został powołany w 1953 roku i posiada status samorządowej instytucji kultury, którego organizatorem jest Gmina Miejska Włodawa. Aktem prawnym normującym działalność instytucji jest ustawa z dnia 25 października 1991 roku (z późniejszymi zmianami) o organizowaniu działalności kulturalnej. Rada Miejska we Włodawie nadała Włodawskiemu Domowi Kultury osobowość prawną, wpisując jednostkę do Rejestru Instytucji Kultury pod poz. 1. Zgodnie ze Statutem, podstawową działalnością instytucji jest tworzenie,

upowszechnianie i ochrona kultury. W placówce miejsce dla siebie znalazły liczne stowarzyszenia m.in. Stowarzyszenie Seniorów „Złota Jesień”, Chór Ziemi Włodawskiej „Vlodaviensis” oraz Stowarzyszenie motocyklistów.



WŁODAWSKI DOM KULTURY

Do największych cyklicznych wydarzeń organizowanych lub współorganizowanych przez Włodawski Dom Kultury należą:

- ✓ Finał Wielkiej Orkiestry Świątecznej Pomocy
- ✓ Festiwal Kolęd i Szczodrywek nad Bugiem (czasowo zawieszony)
- ✓ Przegląd Kapel Ludowych i Śpiewaków
- ✓ Międzynarodowe Poleskie Lato z Folklorem (czasowo zawieszony)



7. WŁODAWA MIESZKAŃCOM

- ✓ Dni Włodawy
- ✓ Festiwal Sztuk Naturalnych „Zew Natury”
- ✓ Miejska Moto - majówka Włodawska
- ✓ Wrak Race Włodawa
- ✓ Miejski dzień dziecka
- ✓ Jesienny Przegląd Twórczości Artystycznej Seniorów
- ✓ Międzynarodowy Trójstyk Literacki.
- ✓ Włodawski Dzień Fotografii

Na koniec grudnia 2022 roku we Włodawskim Domu Kultury zatrudnionych było 15 osób, w tym 13 na pełny etat i 2 w niepełnym wymiarze czasu pracy na $\frac{3}{4}$:

- ✓ dyrektor – 1 etat,
- ✓ główna księgowa – 1 etat,
- ✓ pracownik administracyjno-archiwalny – 1 etat,
- ✓ kierownik sekcji technicznej – 1 etat,
- ✓ instruktor zespołu tańca ludowego i kierownik kina – 1 etat,
- ✓ instruktor ds. upowszechniania sztuki muzycznej – 1 etat,
- ✓ instruktor ds. mediów-kinooperator – 1 etat,
- ✓ instruktor tańca – 1 etat,
- ✓ specjalista ds. marketingu, social mediów i komunikacji – 1 etat,
- ✓ grafik komputerowy – 1 etat,
- ✓ kinooperator – 1 etaty,
- ✓ kinooperator – $\frac{3}{4}$ etatu,
- ✓ kasjer biletowy – $\frac{3}{4}$ etatu,
- ✓ pracownik gospodarczy – 1 etat,
- ✓ sprzątaczką – 1 etat

W 2022 roku we Włodawskim Domu Kultury prowadzone były następujące formy zajęć i działalności:

- ✓ Taniec dla dzieci i dla seniorów, Zajęcia teatralne-grupa młodzieżowa i dziecięca
- ✓ Taniec ludowy, kapela ludowa oraz grupa wokalna „Polesie”,
- ✓ Zajęcia wokalne dla dzieci i młodzieży – indywidualne oraz zespoły, Zajęcia z zakresu nauki gry na gitarze, pianinie, perkusji oraz akordeonie
- ✓ Zajęcia z nauki haftu ukraińskiego, Zajęcia fotograficzne grupy RONDO, Spotkania Chóru Ziemi Włodawskiej „Vlodaviensis”



7. WŁODAWA MIESZKAŃCOM

2022 roku Włodawski Dom Kultury zorganizował następujące wydarzenia:

STYCZEŃ

- **6.01** Noworoczne kolędowanie w kaplicy pw. Św. Józefa przy kościele NSPJ we Włodawie
- **19.01** Pomoc w realizacji XX Bibliotecznych Spotkań Regionalnych przez MBP we Włodawie - udostępnienie sali kina oraz nagranie spotkania, montaż audio i video
- **23.01** Koncert „Z kolędą przez wieki” w wykonaniu Chóru Ziemi Włodawskiej „Vlodaviensis” w kościele pw. św. Ludwika we Włodawie
- **27.01** Udostępnienie sali Sezam na organizację Dnia Babci i Dziadka dla Przedszkola „Mała Akademia”
- **30.01** Finał WOŚP – ogólnopolska zbiórka pieniędzy połączona z koncertami, licytacjami, spacerami z kijkami, biegiem MOSIR

LUTY

- **14-18.02** Organizacja ferii zimowych z programem profilaktycznym: zajęcia plastyczne, animacje, sesja zdjęciowa, nagranie piosenki, dyskoteka z Psim Patrolem, projekcje kinowe - dofinansowanie z Miejskiej Komisji Rozwiązywania Problemów Alkoholowych we Włodawie
- **21.02** „Skarb nienazwanej góry” - Bajka Taneczna oraz warsztaty dla dzieci - realizowane wraz z Centrum Kultury w Lublinie - w ramach programu Przestrzeń Sztuki, którego operatorem jest Materia, finansowany ze środków Ministerstwa Kultury, Dziedzictwa Narodowego i Sportu, realizowany przez Instytut Muzyki i Tańca oraz Instytut Teatralny im. Zbigniewa Raszewskiego
- **24.02** Rozpoczęcie akcji pomocy uchodźcom z Ukrainy - zorganizowanie punktu zbiórki darów, przekazywanie ich do ośrodków, które przyjęły uchodźców, zorganizowanie świetlicy dla dzieci

uchodźców

- Opieka dla dzieci uchodźców z Ukrainy w wieku 3-15 lat w godzinach 10:00-13:00 w sali Sezam WDK, w programie: zabawy, gry, playstation, zajęcia artystyczne dla dzieci, warsztaty kulinarne i kosmetyczne dla mam

MARZEC

- **1.03** XX Biblioteczne Spotkania Regionalne – udostępnienie sali Kina na spotkanie, nagranie i montaż audio i video
- **5.03** Udostępnienie sali Sezam na konferencje pszczelarskie dla Stowarzyszenia Pszczelarzy Lubelskich Polesko - Nadbużańskie Koło Pszczelarzy we Włodawie
- **8.03** Dzień Kobiet w WDK-u – darmowe projekcje kinowe - filmu „Hiszpański romans”
- **8.03** udostępnienie nagłośnienia i oświetlenie dla MOSiR Włodawa na Maraton Fitness ze Strefą Kobiet
- **13.03** Nadbużański Festiwal Muzyki Wielkopostnej wraz z Chórem Ziemi Włodawskiej „Vlodaviensis” – koncert w kościele pw. Św. Ludwika – wystąpił Chór „Cum Sanctis” z Lublina
- **19.03** Udostępnienie sali Sezam na konferencje pszczelarskie dla Stowarzyszenia Pszczelarzy Lubelskich Polesko - Nadbużańskie Koło Pszczelarzy we Włodawie
- **20.03** Nadbużański Festiwal Muzyki Wielkopostnej wraz z Chórem Ziemi Włodawskiej „Vlodaviensis” – koncert w kościele pw. Św. Ludwika – wystąpiła Barbara Grondkowska
- **21.03** Koncert z okazji Pierwszego Dnia Wiosny w wykonaniu wychowanków zajęć Marcina Obuchowskiego
- **21.03** Zbiórka w Kinie WDK
- **27.03** Nadbużański Festiwal Muzyki Wielkopostnej wraz z Chórem Ziemi Włodawskiej „Vlodaviensis” –



7. WŁODAWA MIESZKAŃCOM

koncert w kościele pw. Św. Ludwika – wystąpił

- **30.03** Zbiorówka w Kinie WDK

KWIECIEŃ

- **3.04** Nadbużański Festiwal Muzyki Wielkopostnej wraz z Chórem Ziemi Włodawskiej „Vlodaviensis” – koncert w kościele pw. Św. Ludwika – wystąpił Chór Ziemi Włodawskiej „Vlodaviensis”
- **4.04** Koncert WŁODAWA UKRAINIE, wystąpili: wychowankowie WDK, wychowankowie MDK, Artyści z Ukrainy, WDK Banda, czyli zespół muzyczny złożony z pracowników oraz instruktorów Włodawskiego Domu Kultury
- **12.04** Zbiorówka w Kinie WDK
- **20.04** 67. Ogólnopolski Konkurs Recytatorski wraz z Wojewódzkim Ośrodkiem Kultury, eliminacje powiatowe
- **22.04** Narodowy Teatr Edukacji Wrocław, spektakle teatralne dla dzieci i młodzieży
- **23.04** Operacja Czysta Rzeka-akcja sprzątnięcia miasta i terenu przy rzece-miejsce zbiórki w sali Sezam WDK dla wszystkich sztabów, wielowymiarowa pomoc dla głównego organizatora akcji we Włodawie oraz Rozpoczęcie Sezonu w Ogródku WDK, koncert artysty ukraińskiego Gordija Starukha oraz set djski Dj Krzaku
- **24.04** Przegląd Kapel i Śpiewaków Ludowych wraz z Wojewódzkim Ośrodkiem Kultury-eliminacje powiatowe
- **26.04** Promocja nagrania „Czerwonej ruty” - polsko-ukraińskiego projektu muzycznego w TVP 3 Lublin wraz z Burmistrzem Włodawy, Niną Wirowicz, Dyrektorem WDK oraz Mirosławem Meglem
- **27.04** wyjazd do Lublina do Centrum Spotkania Kultur wraz z Teatr z Końca Polski oraz mieszkańcami miasta Włodawy na Tryptyk baletowy „BER” w wykonaniu Zespołu Baletowego Teatru Wielkiego im. Stanisława Moniuszki w Poznaniu 50 osób-współpraca z CK w Lublinie

- **27.04** Koncert wychowanków zajęć wokalnych prowadzonych w WDK przez Panią Paulinę Multan
- **29.04** Udostępnienie sali kinowej dla I Liceum Ogólnokształcącego we Włodawie na Zakończenie Roku Klas Trzecich

MAJ

- Uroczyste obchody uchwalenia Konstytucji **3 maja** – obchody przy pomniku Tadeusza Kościuszki oraz Koncert patriotyczny w wykonaniu lokalnych grup artystycznych na skwerze przed WDK
- **5.03** WDK uzyskał grant w wysokości 31 tysięcy zł na prowadzenie zajęć i warsztatów integrujących dzieci, młodzież oraz dorosłych z Polski i Ukrainy z Fundacji Świętego Mikołaja
- **5.05** Koncert Jana Kondraka Sala Sezam, około 40 osób
- **9.05** Rozpoczyna się wynajem sali Sezam dla Strefy Kobiet na zajęcia fitness
- **13.05** VIII Międzyprzedszkolny Konkurs Tańca Współczesnego wraz z Przedszkolem nr 1 we Włodawie
- **14.05** Noc Muzeum – pomoc techniczna przy wydarzeniu-wynajem podestów i nagłośnienia wraz z obsługą
- **16.05** Spektakle teatralne dla szkół w Kinie WDK-wynajem sali
- **18.05** Plenerowe nagranie stworzonego przy WDK-u Teatru z Końca Polski wraz Klubem Fotograficznym RONDO – „Romantyczność” nad jeziorem Glinki
- **21-22.05** Otwarty Turniej Brydza Sportowego o Tarczę Rycerską – wynajem sala Sezam WDK w ramach współpracy ze Stowarzyszeniem Sportowo-Artystycznym proActiv z Zamościa
- **23.05** 41. Mały Konkurs Recytatorski wraz z Wojewódzkim Ośrodkiem Kultury w Lublinie, eliminacje powiatowe
- **23.05** Kornwalijski Spleen - wyjątkowe widowisko muzyczne organizowane wraz z Katarzyną Melcher



oraz Pauliną Grochowską, Kamilem Ziębą i Jackiem Szwajem

- **26.05** Dzień Matki- wynajem sali Sezam dla Małej Akademii wraz z nagłośnieniem i obsługą
- **26.05** Spektakl Sceny Reduta „Małe Zbrodnie Mażeńskie” w ramach współpracy z Teatrem im. Juliusza Osterwy w Lublinie
- **27.05** Folkostacja lokalna-wystąpili uczniowie zajęć wokalnych Marcina Obuchowskiego oraz Orkiestra Dęta we Włodawie i Zespół Śpiewaczy Kresowianki
- **31.05** Forteca/Walka trwa-koncert z okazji 70. rocznicy śmierci Edwarda Taraszkiewicza „Żelazny” dla młodzieży szkół włodawskich wraz ze Stowarzyszeniem Chrześcijańsko-Patriotycznym Ziemi Włodawskiej im. Henryka Rudzkiego we Włodawie

CZERWIEC

- **2.06** Dyskoteka na Dzień Dziecka – gry, zabawy, poczęstunek dla dzieci z miasta
- **7.06** Spektakl dla dzieci ukraińskich „Kot w butach” w ramach współpracy z Teatrem im. J. Osterwy w Lublinie w ramach programu Scena Reduta
- **10.06** Wynajem sali Sezam
- **11-12.06** Włodawski Dzień Fotografii – autorska impreza skupiająca fotografów z całego kraju, organizowana przez Klub Fotograficzny „Rondo”
- **11.06** Otwarcie wystawy „Włodawski Dziennik Telewizyjny” nawiązującej do PRL w holi Kina WDK
- **14.06** Plener Małej Grupy Teatralnej działającej w WDK „Ptasie radio w parku miejskim”
- **14.06** Festiwal Piosenki Przedszkolnej wraz z Przedszkole Integracyjne we Włodawie- wynajem sali Kina WDK wraz z obsługą
- **18.06** Wrak Race – wyścig wraków na błoniach między Włodawą a Orchówkiem
- **18.06** Folkostacja w ogródku WDK – Gary Moore Tribute Band
- **25.06** Sobótki Poleskie – wypożyczenie sprzętu wraz z obsługą oświetlenia wydarzenia

- **30.06** Wynajem sali Sezam – dla przedszkola Mała Akademia na zakończenie roku

LIPIEC

- **3.07** Otwarcie nowo zrewitalizowanego Rynku Miejskiego – wystąpili: Chór Ziemi Włodawskiej „Vlodaviensis” wraz z „Kantatą o Włodawie”
- **3.07** Dni Włodawy: wystąpili Cleo, Takatu i Patrycja Markowska oraz lokalni artyści
- **10.07** Wiryki - wypożyczenie nagłośnienia i oświetlenia wraz z obsługą
- **15.07** Warsztaty kulinarne dla dzieci ukraińskich w ramach realizacji programu grantowego z Fundacji Świętego Mikołaja
- **17.07** Dzień Pszczelarza – wypożyczenie nagłośnienia i oświetlenia wraz z obsługą
- **22-23.07** Festiwal Sztuk Naturalnych ZEW NATURY, wystąpili: VOO VOO, Grubson, Antek Sojka, Neoklez, Ikxy.
- **31.07** Akcja charytatywna w Dubecznie – bezpłatne wypożyczenie sceny wraz z obsługą na koncert

SIERPIEŃ

- **22.08** Warsztaty z haftu ukraińskiego dla mieszkańców Włodawy
- **26.08** Gala Sportu na stadionie miejskim – pomoc techniczna-namiat, nagłośnienie wraz z obsługą
- **27-28.08** Jarmark Pauliński – jako współorganizator włączyliśmy w wydarzeniu poprzez rozstawienie podestów, przygotowanie nagłośnienia koncertów oraz oprawę fotograficzną wydarzenia

WŁODAWSKI DOM KULTURY





WRZESIEŃ

OF

- **1.09** Obchody wybuchu II wojny światowej na Cmentarzu Wojskowym we Włodawie – obsługa nagłośnienia wydarzenia
- **2-4.09** Festiwal Sztuki Ulicy – obsługa nagłośnienia wydarzenia
- **4.09** wynajem sali Kina dla Młodzieżowego Domu Kultury na koncert tańca
- **11.09** Uroczysty Jubileusz 120 – lecia OSP Włodawa - obsługa techniczna wydarzenia
- **23-25.09** Festiwal Trzech Kultur – wynajem sali Kina i sali Sezam wraz z nagłośnieniem i obsługą
- **27-28.09** Spektakle teatralne dla szkół – wynajem sali Kina WDK
- **30.09** Spektakl „Stąd” wraz z Chełmskim Domem Kultury i Teatrem Ziemi Chełmskiej w ramach programu Narodowego Centrum Kultury „Kultura Dostępna 2022”

PAŹDZIERNIK

- **1.10** XX-lecie Uniwersytetu Trzeciego Wieku – wypożyczenia nagłośnienia do Urzędu Miejskiego
- **4.10** Seans zbiorowy w Kinie
- **6.10** Seans zbiorowy w Kinie
- **7.10** Stand up Aleksandry Szczęśniak
- **8.10** 71. rocznica śmierci ppor. Edwarda Taraszkiewicza ps. Żelazny – udostępnienie kina wraz z obsługą dla Stowarzyszenia Zwykłe Lubelska Grupa Historyczna im. Żołnierzy Wyklętych Lubelszczyzny
- **9.10** Pieski na tropie przygody – spektakl teatralny dla dzieci
- **15.10** Zasadzić Ci! – I edycja akcji sadzenia krzewów w mieście-promenada nad Włodawką wraz z mieszkańcami miasta, radnymi oraz MPGK
- **15.10** Koncert ZAGI – „Pożegnanie z Prześwitem” Sala Sezam WDK
- **16.10** Bieg Sobiborski – wypożyczenie nagłośnienia i barierek
- **21.10** Konferencja naukowa „Granice

Bezpieczeństwa - Bezpieczna Granica” organizowana przez Instytut De Republica przy współudziale Urzędu Miejskiego we Włodawie – stream wydarzenia

- **22.10** Seniorska Jesienna Ballada im. Ireny Rutkowskiej organizowana przez Zarząd Polskiego Związku Emerytów, Rencistów i Inwalidów we Włodawie – udostępnienie sali Kina, obsługi oraz pomoc w organizacji wydarzenia
- **25.10** Konferencja „Zasady refundacji wynagrodzeń oraz zatrudnienie młodocianych pracowników w świetle obowiązujących przepisów” - nagłośnienie i nagranie wydarzenia dla Młodzieżowe Centrum Kariery oraz Ośrodka Szkolenia i Wychowania Ochotniczych Hufców Pracy we Włodawie w Starostwie Powiatowym we Włodawie
- **28.10** I Liceum Ogólnokształcące we Włodawie - Akademia z okazji Patrona Szkoły wraz ze ślubowaniem klas pierwszych – udostępnienie sali Kina wraz z obsługą
- **29.10** Zasadzić Ci! – II edycja akcji sadzenia krzewów w mieście-promenada nad Włodawką wraz z mieszkańcami miasta, radnymi oraz MPGK, w akcję włączyła się także Świetlica Środowiskowa we Włodawie
- **29.10** Koncert Jesienny Pracowni Głosu działającej przy WDK- wystąpili uczniowie Pani Pauliny Multan
- **30.10** Biesiada Śląska – wieczór z dowcipem i piosenką śląską – wystąpili: Grzegorz Stasiak i Grupa Fest
- **30.10** Dziady – część II - Czytanie Performatywne wraz z Teatrem z Końca Polski działającym przy WDK - na Kaflarni nad Włodawką
- **22.11, 26.11, 30.11** Strefa Kibica w sali Sezam WDK – Mistrzostwa Świata w piłce nożnej Katar 2022
- **4.12** Nutkosfera - Cezik dzieciom - koncert edukacyjny dla dzieci

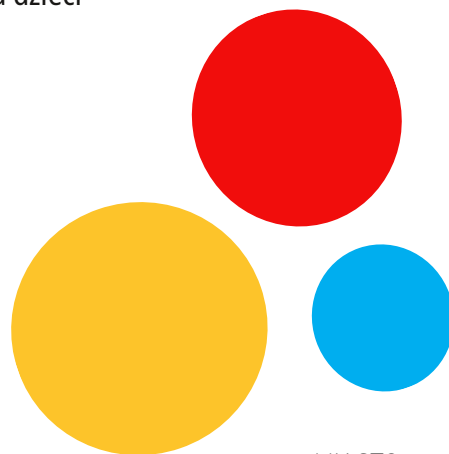



7. WŁODAWA MIESZKAŃCOM

GRUDZIEŃ

- **5.12** Delegacja Włodawskiego Domu Kultury - zawiozła prezenty dla pacjentów z oddziału Onkologii i Ortopedii Lubelskiego Uniwersyteckiego Szpitala Dziecięcego w ramach akcji OnkoMikołaj
- **6.12** Seanse zbiorowe w Kinie
- **8.12** Świąteczne warsztaty gitarowe prowadzone przez Łukasza Zdolskiego – 6 uczestników
- **10.12** Warsztaty tańca dla seniorów prowadzone przez Panią Annę Żak z Centrum Kultury w Lublinie
- **12.12** Stand up Magda Kubicka „Patrz przez palce”
- **13.12, 17.12, 18.12** – Strefa Kibica w WDK,

półfinały i finał

- **15.12** Świąteczne warsztaty gitarowe prowadzone przez Marcina Obuchowskiego – 6 uczestników
- **18.12** Spotkanie opłatkowe w parafii NSJ we Włodawie – pomoc techniczna przy wydarzeniu
- **18.12** wypożyczenie nagłośnienia dla Małej Akademii na spotkanie w kościele św. Ludwika
- **19.12** pomoc techniczna przy dekorowaniu choinek na deptaku przez przedszkolaki z miasta
- Pomoc przy nagrywaniu kolęd szkołom i przedszkolom z gminy - audio i video - studio WDK
- Nagranie kolędy przez pracowników Włodawskiego Domu Kultury - audio i video - studio WDK

2022 ROK W WDK WŁODAWA





7. WŁODAWA MIESZKAŃCOM

Koncerty, spotkania i przedsięwzięcia kulturalne

Rok 2022 to czas trudny i pełen wyzwań. Tocząca się za naszą granicą wojna stała się ogromnym napięciem działań WDK. Już 24 lutego wraz z wybuchem agresji rosyjskiej na Ukrainę i napływem uchodźców do Włodawy, **Włodawski Dom Kultury czynnie włączył się w pomoc Ukraińcom**. Zorganizowany został punkt zbiórki darów dla uchodźców, zajęto się dystrybucją tych darów do ośrodków, które ich gościły. Następnie dużym punktem codziennej działalności stała się świetlica dla dzieci, uruchomiona w sali Sezam WDK.

Świetlica działała codziennie w godzinach 10:00-13:00 i **oferowała ciepłe napoje, przekąski oraz szereg aktywności poczynawszy od zabaw i zajęć artystycznych dla dzieci, na nauce języka polskiego**. Udało nam się zaktywizować do pomocy wielu mieszkańców Włodawy, którzy dzielili się żywnością, zabawkami, ubraniami i pomysłami do spędzania czasu z naszymi sąsiadami. Każdego dnia zajęć korzystało od kilku do kilkudziesięciu osób, zarówno dzieci jak i rodziców, mogąc tym samym choć na chwilę zapomnieć o trwającej wojnie w swojej ojczyźnie.

Wraz z mieszkańcami i ludźmi dobrej woli zorganizowany został wielki koncert charytatywny „Włodawa Ukrainie”, na którym wystąpili wychowankowie WDK, MDK oraz artyści z Ukrainy, który przyciągnął rzesze mieszkańców.

Wielkim sukcesem okazała się współpraca z Fundacją Świętego Mikołaja, która trzykrotnie przyznała instytucji WDK grant na utworzenie Przystani Świętego Mikołaja. Dzięki pozyskanym środkom finansowym w wysokości kolejno 31.000, 30.000 i 47 300 tysięcy, została zatrudniona Pani Nina Wirowicz – dyrektor Domu Kultury w Szacku do prowadzenia zajęć artystycznych (utworzyła grupę ukraińskiego haftu oraz grupę śpiewaczą „Jezioranki”) oraz Panią Olenę Woj-

ciechowską do prowadzenia zajęć tanecznych dla dzieci. Przyznane dofinansowanie pozwoliło na zorganizowanie kompleksowej pomocy dla wciąż przebywających we Włodawie uchodźców z Ukrainy. Pani Nina Wirowicz pracuje we WDK do dziś, co ważne, dzięki temu projektowi zatrudnienie jej nie obciążało dodatkowo budżetu miasta nawet o złotówkę, zaś jej zajęcia oraz warsztaty cieszą się ogromnym zainteresowaniem.



Jedną z najważniejszych akcji o charakterze społecznym, którą tworzy WDK od wielu lat jest również Wielka Orkiestra Świątecznej Pomocy. W ubiegłym roku zebrana kwota to 37 000 zł, a łączna kwota zebranych przez WDK funduszy podczas działań o charakterze charytatywnym w 2022 roku to około **53 300 zł**.

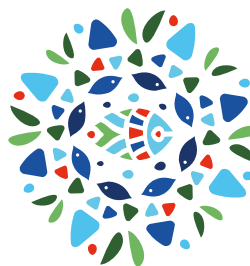

OPERACJA CZYSTA RZEKA

W roku 2022 WDK mocno zaangażował się w działania na rzecz środowiska, starając się tym samym skupić jak najwięcej osób podczas tworzonych lub



współtworzonych wydarzeń. Wymienić tu trzeba na pewno włodawski finał Operacji Czysta Rzeka, który miał swój sztab w zeszłym roku po raz pierwszy przy Włodawskim Domu Kultury. **Akcja sprzątnięcia rzek Włodawka oraz Bug zgromadziła przy WDK blisko 150 osób, którzy czynnie i bezpłatnie włączyli się w pomoc.**

Podczas akcji „Zasadził Ci ktoś” – mieszkańcy Włodawy nie tylko zakupili za własne środki krzewy, ale również zasadzili je wspólnie z pracownikami WDK oraz MPGK.

Włodawski Dom Kultury jest w ciągłym kontakcie z placówkami, stowarzyszeniami i innymi instytucjami działającymi w mieście. W 2022 roku współpracując z instytucjami i organizacjami powstały wydarzenia takie jak: XX Biblioteczne Spotkania Regionalne, konferencje pszczelarskie, Noc muzeum, Otwarty Turniej Brydża Sportowego o Tarczę Rycerską, koncert Forteca/Walka trwa z okazji 70. rocznicy śmierci E. Taraszkiewicza, Sobótki Poleskie, Dzień Pszczelara, Gala Sportu, Jarmark Pauliński, Festiwal Sztuki Ulicy, Bieg Sobiborski, Festiwal Trzech Kultur, konferencje naukowe, Seniorska Jesienna Ballada, Spotkanie opłatkowe, ponadto uroczyste zakończenia roku dla szkół, konkursy i przeglądy artystyczne dla przedszkoli oraz wiele wiele innych.

W 2022 roku pogłębiona została współpraca z Centrum Kultury w Lublinie przy realizacji przedsięwzięć w projekcie „Przestrzeń Sztuki” finansowanego ze środków Ministerstwa Kultury i Dziedzictwa Narodowego. W ramach tej współpracy udało się zaprezentować włodawskiej widowni przedstawienie teatralne „Skarb nienazwanej góry”, a także zorganizować wyjazd do Lublina na Tryptyk baletowy „BER”.

W 2022 roku udało się kontynuować współpracę z Teatrem im. Juliusza Osterwy w Lublinie wraz z innymi lubelskimi domami kultury w ramach projektu „Scena Reduta”. Udało się zrealizować dwa wydarzenia: spektakl teatralny „Małe zbrodnie małżeńskie” oraz spektakl dla dzieci ukraińskich „Kot w butach”.

Jedną z najbardziej kluczowych z punktu widzenia mieszkańców Włodawy kwestii, jest współpraca Włodawskiego Domu Kultury z Poleskim Towarzystwem Medialnym. Już od trzech lat WDK jest ich faktyczną siedzibą oraz jednym z głównych sponsorów, jak również głównym wykonawcą Kwartalnika Społeczno - Kulturalnego „WSCHÓD” - redakcja, skład gazety oraz częściowo tworzenie artykułów ma miejsce właśnie w WDK przez pracowników w ramach ich obowiązków służbowych. Współpraca ta pozwala na to, by kwartalnik „WSCHÓD” ukazywał się już nieprzerwanie od 12 lat.

Praca Włodawskiego Domu Kultury w ostatnim roku przebiegła wielowymiarowo i wielokierunkowo. Mimo trudnych czasów rozwijała się bardzo dynamicznie adaptując do ówczesnych warunków poprzez tworzenie nowych form zajęć oraz zatrudnianie nowych instruktorów i nawiązując współpracę z ośrodkami, lokalnymi przedsiębiorcami, niestrudzenie służąc pomocą w mieście.

Sukcesem w 2022 roku było pozyskanie dofinansowania w konkursie grantowym Narodowego Centrum Kultury w wysokości 145 000,00 złotych w ramach PROGRAMU RZĄDOWEGO Infrastruktura domów kultury ze środków finansowych Ministra Kultury i Dziedzictwa Narodowego pochodzących z Funduszu Promocji Kultury. Realizacja projektu „Rozwój oferty kulturalnej Włodawskiego Domu Kultury we Włodawie” na remont pomieszczeń oraz wymianę poszycia dachu pozwoliła na odnowienie części budynku WDK po szkole muzycznej i zaadaptować ją do prowadzenia działalności kulturalnej na większą skalę.

Dzięki remontowi nowe siedziby dostało Stowarzyszenie Seniorów „Złota Jesień”, ponadto utworzono pracownie: fotograficzną, muzyczną i teatralną. Łączna kwota pozyskanych środków zewnętrznych w roku 2022 to 310 690 złotych, co wraz z wypracowaną przez WDK kwotą 274 103,19 złotych równa się 584 793,19.

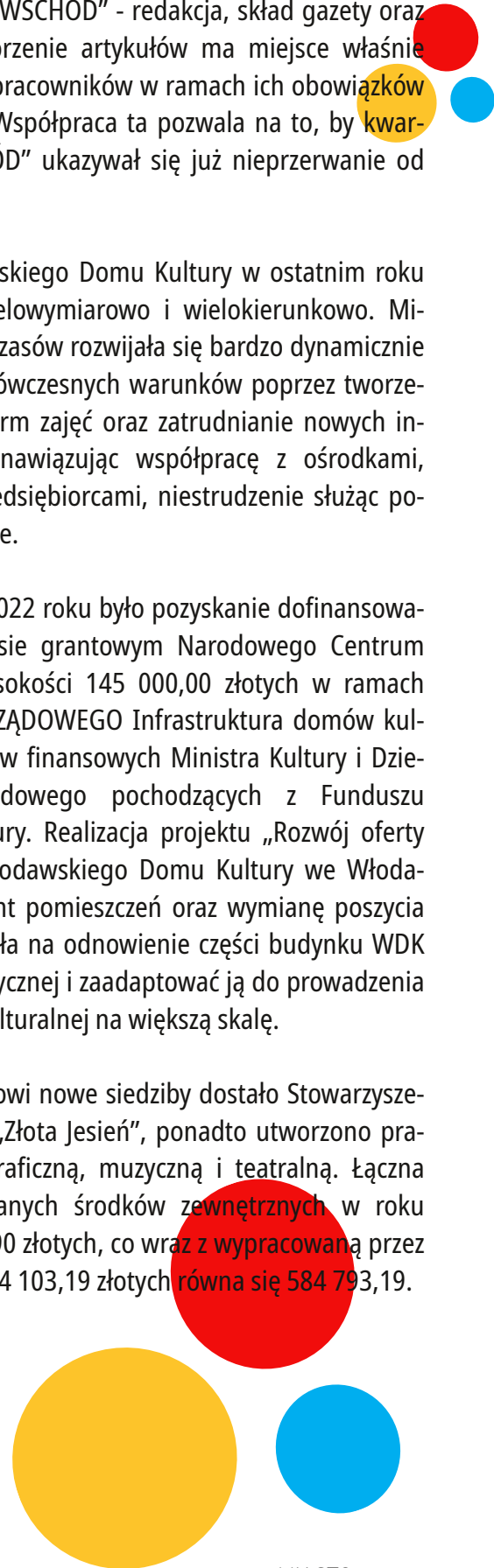



7. WŁODAWA MIESZKAŃCOM

7.4.2. Miejski Ośrodek Sportu i Rekreacji we Włodawie

Infrastruktura

Miejski Ośrodek Sportu i Rekreacji we Włodawie jest jednostką organizacyjną Gminy Miejskiej Włodawa, funkcjonującą w formie jednostki budżetowej tj. jednostki zaliczanej do sektora finansów publicznych nieposiadającej osobowości prawnej. Organem stanowiącym dla Ośrodka jest Rada Miejska we Włodawie, natomiast stały i operatywny nadzór nad działalnością sprawuje Burmistrz Włodawy. Ośrodkiem zarządza Dyrektor, który działa jednoosobowo wybrany w drodze konkursu i jest kierownikiem zakładu w rozumieniu przepisów prawa pracy.

Najważniejsze podstawy prawne i ogólne zasady działania Ośrodka regulują następujące akty prawne:



Statut Miejskiego Ośrodka Sportu i Rekreacji we Włodawie nadany uchwałą Rady Miejskiej we Włodawie Nr XVIII/112/08



Ustawa o samorządzie gminnym z 8 marca 1990 r.
Ustawa o finansach publicznych z 27 sierpnia 2009 r.
Ustawa o kulturze fizycznej z 18 stycznia 1996 r.

Misją Ośrodka Sportu i Rekreacji jest prowadzenie działalności realizującej zadania własne Miasta w zakresie wychowania fizycznego, sportu, rekreacji, czynnego wypoczynku. Działalność jest prowadzona w taki sposób, aby zapewnić optymalne zaspokajanie potrzeb społeczności lokalnej oraz optymalne wykorzystanie powierzonego mienia. Cele i zadania Ośrodka realizowane są w szczególności poprzez utrzymanie i udostępnianie bazy sportowo – rekreacyjnej, rozwijanie usług w zakresie sportu i rekreacji oraz administrowanie obiektów sportowych.

Bazę sportowo-rekreacyjną MOSiR stanowią obiekty położone we Włodawie:

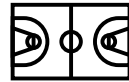

UL. SZKOLNA 4
HALA SPORTOWA



UL. SZKOLNA 4
HALA ZAPAŚNICZA



UL. SZKOLNA 4
KRYTA PŁYWALNIA



UL. SZKOLNA 4
SAUNA MOKRA I SUCHA



AL. J.PIŁSUDSKIEGO 28
STADION MIEJSKI



UL. KOROLOWSKA
KORTY TENISOWE



UL. SZKOLNA 4
KOMPLEKS BOISK ORLIK 2012

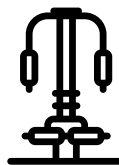

UL. SZKOLNA 4
SIŁOWNIA ZEWNĘTRZNA



ZBIORNIK OKOPIEC
SIŁOWNIA Z PLACEM ZABAW

Ponadto, MOSiR Włodawa posiada : budynek rekreacyjny przy Stadionie Miejskim z siłownią i zapleczem szatni, boiska treningowe przy kortach, szalet miejski, wiata nad j. Białym, pomieszczenie magazynowe przy ul. Podchorążych.





7. WŁODAWA MIESZKAŃCOM

Zatrudnienie w MOSiR we Włodawie kształtuje się następująco:

- Dyrektor – **1 etat**
- Inspektor ds. administracyjnych – **1 etat**
- Organizator imprez sportowych – **1.5 etatu**
- Główny księgowy – **1 etat**
- Księgowy – **1 etat**
- Kierownik obiektów sportowych – **1 etat**
- Kierownik recepcji – **1 etat**
- Recepcjonista – **3,5 etatu**
- Informator turystyczny – **1 etat**
- Ratownik – **1 etat**
- Starszy majster – **1 etat**
- Konserwator – **3 etaty**
- Pracownik gospodarczy – **5.5 etatu**

Pod kierownictwem Miejskiego Ośrodka Sportu i Rekreacji znajduje się również **punkt Informacji Turystycznej we Włodawie**, który realizuje zadania związane z informowaniem osób odwiedzających nasze miasto i region o atrakcjach turystycznych, krajoznawczych i przyrodniczych, imprezach kulturalnych, bazie noclegowej i gastronomicznej jak również ofercie aktywnego wykorzystania czasu wolnego. W punkcie Informacji Turystycznej jak również w Recepcji ośrodka funkcjonuje wypożyczalnia rowerów miejskich i kajaków, które w okresie letnim cieszą się ogromnym zainteresowaniem głównie rodzin z dziećmi.



Główne zadanie działalność MOSiR miało na celu stworzenie mieszkańcom miasta dogodnych warunków do aktywnego spędzania wolnego czasu, rywalizacji i współzawodnictwa w ulubionych dyscyplinach sportowych, prowadzenie sekcji rekreacyjnych, sportowych dla dzieci i młodzieży, współpraca z placówkami oświatowymi, współpraca ze stowarzyszeniami, fundacjami i innymi organizacjami szczególnie z organizacjami pożytku publicznego w zakresie upowszechniania kultury fizycznej, promocji zdrowego stylu życia, rozwijania swoich pasji.

Określenie programowo celowe realizowane było poprzez organizację imprez sportowo -rekreacyjnych, takich jak: turnieje i zawody sportowe, imprezy plenerowe-festyny, a także imprezy w ramach programów Akcja Lato i Zima.

WYPOCZYNEK W OKRESIE ZIMOWYM

Dzieci pozostające podczas ferii zimowych w mieście (**15-21 lutego**), miały możliwość udziału w programie zapewniającym bezpieczny oraz aktywny wypoczynek.

- a). zajęcia na miejscowych obiektach (sala sportowa, pływalnia)
- b). dwudniowa wycieczka do Kazimierza Dolnego
- c). wycieczka do Lublina (Aquapark, Park Rozrywki Mania Skakania)
- d). warsztaty poświęcone profilaktyce uzależnień i promowaniu zdrowego stylu życia.

Łącznie z programu Akcja Zima 2022 skorzystało 100 dzieci.

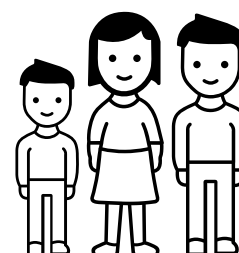



7. WŁODAWA MIESZKAŃCOM

WYPOCZYNEK W OKRESIE LETNIM

Program tej akcji był realizowany wraz z Uczniowskim Klubem Sportowym MOSiR Włodawa jako czterotygodniowy letni wypoczynek.

- a). zajęcia na miejscowych obiektach (sala sportowa, pływalnia)
- b). dwie trzydniowe wycieczki do Krakowa (w tym zwiedzanie, Chęciny, Wieliczki)
- c). warsztaty poświęcone profilaktyce uzależnień i promowaniu zdrowego stylu życia.

Łącznie z programu Akcja Lato 2022 skorzystało 100 dzieci.

WARSZTATY SZKOLENIOWE - SZKÓŁKI SPORTOWE

W oparciu o posiadaną bazę sportową zorganizowaliśmy zajęcia szkoleniowe:

- a). a) zajęcia szkółki Tenisa Stołowego (od września do grudnia) 1 grupa: 17 dzieci
- b). w wieku 6-14 lat,
- c). b) zajęcia szkółki Gimnastyki Ogólnorozwojowej (od września do grudnia) 2 grupy: 39 dzieci
- d). w wieku 6-12 lat,
- e). c) zajęcia Mistrzowskiej Szkółki Pływackiej (od września do grudnia) 2 grupy: 18 osób 39 dzieci w wieku 8-14 lat,
- f). d) zajęcia sekcji Piłki Nożnej UKS MOSiR (od września do grudnia) 2 grupy: 32 osób 39 dzieci w wieku 5-14 lat,
- g). e) zajęcia sekcji Pływackiej UKS MOSiR (od września do grudnia) 5 grup: 66 osób 39 dzieci w wieku 5-14 lat,
- h). f) projekt Ministerstwa Sportu „UMIEM PŁYWAĆ”

skierowany do dzieci klas I-III szkół podstawowych powiatu włodawskiego na kwotę 180 000 zł.

W bezpłatnych zajęciach nauki pływania uczestniczyło 876 osób.

Łącznie w warsztatach szkoleniowych uczestniczyło 1048 osoby.

IMPREZY I WYDARZENIA SPORTOWO-REKREACYJNE

W 2022 roku zorganizowano łącznie 15 imprez o różnorodnym charakterze i randze, które adresowane były do bardzo szerokiej grupy odbiorców. Dominowała ta, która na stałe wpisała się w kalendarz MOSiR. (Bieg Sobiborski), ale pojawiły się też zupełnie nowe, które spotkały się z akceptacją ze strony aktywnych odbiorców naszego miasta. Gro działań poświęcona była organizacji imprez rekreacyjnych, otwartych turniejów, zawodów, festynów i akcji promocyjnych. Dało to możliwość czynnego lub pośredniego udziału włodawianom w tych wydarzeniach.

Największym wydarzeniem ubiegłego roku był XXI Bieg Sobiborski. W ramach tej imprezy 162 młodych zawodników województwa lubelskiego przyjechało do Włodawy, aby wziąć udział w Biegach szkolnych. Uczestniczyli w nich przedszkolaki, uczniowie ze szkół podstawowych i ponadpodstawowych. Centralnym wydarzeniem był Bieg Główny na dystansie 13 km. W którym uczestniczyło 85 miłośników biegania w tym biegacze amatorzy i sportowcy zrzeszeni w klubach sportowych.

Łącznie udział wzięło 247 uczestników.



7. WŁODAWA MIESZKAŃCOM

Pozostałe imprezy:

V WŁODAWSKI BIEG W RAMACH 30 FINAŁU WOŚP

Od 5 lat MOSiR towarzyszy finałowym wydarzeniom Wielkiej Orkiestry Świątecznej Pomocy. Miłośnicy aktywnego spędzania wolnego czasu i wsparcia 30 Finału WOŚP mieli do pokonania 1500m. Bieg „Policz się z cukrzycą” był promocją zdrowego i aktywnego stylu życia oraz zwróceniem uwagi na chorobę cywilizacyjną, jaką jest cukrzyca. Wydarzenie było w pełni charytatywne i dochód z opłat startowych zasilił konto Wielkiej Orkiestry Świątecznej Pomocy. **Łącznie w biegu udział wzięło 30 osób.**

WŁODAWSKA LIGA PŁYWACKA

Pod patronatem honorowym Starosty Włodawskiego i Burmistrza Włodawy odbyła się I Edycja Włodawskiej Ligi Pływackiej dzieci i młodzieży. Sam udział w zawodach stał się dobrą okazją dla wszystkich, aby sprawdzić swoją formę, a zarazem umiejętności pływackie. Dla najmłodszych zawodników, nierzadko był to pierwszy tak ważny występ w zawodach, który zapoczątkował proces nabywania doświadczenia w startach. Z kolei dla profesjonalnych zawodników, regularnie trenujących pływanie w szkółkach uczestnictwo w zawodach oznaczało możliwość sprawdzenia swoich rezultatów życiowych. W zawodach uczestniczyło ponad 120 zawodników, rywalizowano w 4 kategoriach wiekowych na dystansach 25 i 50 metrów. Liga składała się z czterech etapów, w których łącznie rozegrano 88 konkurencji.

REKORDZISTA PŁYWALNI

Mając na uwadze promocję zdrowego i aktywnego trybu życia, a także wykorzystując obiekty krytejskiej pływalni, MOSiR Włodawa ogłosił kolejną edycję

konkursu wyłaniającego najlepszego „pływaka” 2022 roku. Akcja „Superpływak 2022” trwała od 28 lutego do 10 kwietnia, a udział w niej wzięło 8 osób (mężczyzn i kobiet), które w zależności od posiadanych umiejętności, predyspozycji zdrowotnych oraz czasu korzystały z pływalni pokonując kolejne odcinki basenu różnymi stylami pływackimi. **Rekord pływalni ustanowił debiutant Pan Robert Maik z wynikiem 150,6 km.**

BIEG PAMIĘCI ŻOŁNIERZY WYKLĘTYCH

Z Okazji Narodowego Dnia Pamięci Żołnierzy Wyklętych I LO im. Tadeusza Kościuszki i Miejski Ośrodek Sportu i Rekreacji we Włodawie zorganizowali na stadionie miejskim Bieg Pamięci Żołnierzy Wyklętych – Tropem Wilczym. Bieg na dystansie 1965 m miał charakter rekreacyjny. W biegu uczestniczyło 152 uczniów I LO im. T. Kościuszki.

FITNESSOWY DZIEŃ KOBIECI

W hali sportowej MOSiR odbyło się fitnessowe spotkanie z okazji „Dnia Kobiet”. Zajęcia prowadziły instruktorki Klubu Sportowego „Strefa Kobiet” we Włodawie. Spotkanie było niepowtarzalną okazją do grupowego treningu oraz do wspólnych rozmów i konsultacji z trenerkami fitness. Wydarzenie adresowane było również do Naszych Gości z wschodniej granicy, których obecna sytuacja zmusiła do wyjazdu z własnego kraju. Jednocześnie z Ukrainą wyraziliśmy naszą solidarność i wsparcie. **Łącznie uczestniczyło 50 Pań.**



7. WŁODAWA MIESZKAŃCOM

AMATORSKI TURNIEJ PIŁKI NOŻNEJ

W ramach integracji miłośników siatkówki zorganizowany został przez MOSiR Amatorski Turniej Piłki Siatkowej o Puchar Burmistrza Włodawy. Do którego zgłosiły się drużyny skupiające grupy zawodników oraz pasjonatów tej dyscypliny sportowej. Celem organizacji turnieju było: popularyzacja piłki siatkowej wśród mieszkańców powiatu włodawskiego. Umożliwienie prowadzenia rywalizacji sportowej pomiędzy amatorskimi drużynami. **W turnieju wystąpiło 7 drużyn (70 zawodników).**

TURNIEJ TENISA STOŁOWEGO

W hali Miejskiego Ośrodka Sportu i Rekreacji we Włodawie został rozegrany Turniej Tenisa Stołowego sekcji MOSiR Włodawa. Udział w zawodach stał się dobrą okazją dla wszystkich zawodników, aby mogli sprawdzić swoją formę, a zarazem umiejętności. **W zmaganiach wystartowało 16 uczestników, 10 chłopców oraz 6 dziewczynek.**

MIĘDZYNARODOWY DZIEŃ SPORTU NA RZECZ ROZWOJU I POKOJU

Z okazji tego dnia UKS MOSiR i MOSiR Włodawa w kwietniu i maju wspólnie zorganizowali wyjazdy do Lublina dzieci z sekcji pływackiej, gimnastycznej i piłkarskiej. W kwietniowym wyjeździe dzieci uczestniczyły w spotkaniu z polskim pływakiem (Olimpijczykiem), specjalistą stylu grzbietowego Panem Mariuszem Siembidą. Nasi mali zawodnicy odwiedzili również Centrum Historii Sportu w Lublinie i zwiedzili stadion piłkarski Arena Lublin. W maju nasze gimnastyczki i pływacy odwiedzili Akropark w którym doskonalili swoje umiejętności akrobatyczne m.in. na torze ninja, belce gladiatorów i wieży skoków. **Łącznie w wydarzeniach uczestniczyło 95 osób.**

DZIEŃ DZIECKA-FESTYN SPORTOWO- REKREACYJNY

Festyn odbył się na obiektach sportowych Miejskiego Ośrodka Sportu i Rekreacji. Dzień Dziecka to wyjątkowe święto i z tej okazji dla naszych pociech przygotowano wiele atrakcji. W programie inspirowanym przez animatorów znalazły się, liczne zabawy ruchowo-muzyczne, konkursy, bańki mydlane. Główną atrakcją był konkurs sprawnościowy w którym uczestnicy na czas pokonywali specjalny tor przeszkód. Celem tej imprezy było promowanie zdrowego stylu życia, zachęcanie do aktywności ruchowej i intelektualnej oraz rozwijanie zainteresowań, umiejętności i uzdolnień. W wydarzeniu uczestniczyło przeszło 300 dzieci.

TURNIEJ PIŁKI NOŻNEJ

Kolejną zorganizowaną imprezą był turniej piłki nożnej z okazji zakończenia roku szkolnego. Zawody były okazją do podsumowania zajęć szkółek piłkarskich UKS MOSiR Włodawa. Młodzi. Adepti piłkarscy od września 2021 r. do czerwca 2022 r. doskonalili tu swoje umiejętności. Do turniejowej rywalizacji z piłkarzami MOSiR stanęły drużyny z Hanny. Udział w turnieju wzięły 4 drużyny, w sumie 40 zawodników.

NARODOWY DZIEŃ SPORTU – WŁODAWA 2022

Włodawa po raz kolejny uczestniczyła w ogólnopolskim projekcie popularyzującym aktywność sportową wśród Polaków. Narodowy Dzień Sportu to ogólnopolska kampania w ramach, której na terenie Miejskiego Ośrodka Sportu i Rekreacji we Włodawie odbyły się specjalnie przygotowane wydarzenia. Największym zainteresowaniem cieszyła się pływalnia i tor przeszkód przygotowany dla dzieci.



7. WŁODAWA MIESZKAŃCOM

Z oferty w ramach Narodowego Dnia Sportu skorzystało kilkadziesiąt osób w większości dzieci i młodzież.

MIKOŁAJ NA ZAWODACH PŁYWACKICH

Mikołajkowe zawody zorganizowane były dla dzieci z sekcji pływackiej UKS MOSiR Włodawa. Młodzi pływacy rywalizowali w nietypowych konkurencjach: skakali do wody, nurkoważy i walczyły na dystansie 25 metrów w konkurencji konika morskiego i pływania z kubkiem na desce. W zawodach uczestniczyły 42 zawodników.

MIKOŁAJKOWY MARATON FITNESS

Halę sportową Miejskiego Ośrodka Sportu i Rekreacji we Włodawie zapełniły Panie, które zdecydowały się spróbować swoich sił w trwającym trzy godziny Maratonie Fitness. Pod okiem instruktorek z Klubu Sportowego „Strefa Kobiet” we Włodawie aktywny udział w ćwiczeniach kształtujących i przyspieszających spalanie tkanki tłuszczowej oraz w popularnej obecnie formie ruchu, czyli tańcu Latino. **W imprezie udział wzięło około 70 osób.**

MIKOŁAJKOWY TURNIEJ PIŁKI SIATKOWEJ

W hali sportowej Miejskiego Ośrodka Sportu i Rekreacji zorganizowaliśmy Mikołajkowy Turniej Piłki Siatkowej „O Puchar Dyrektora MOSiR Włodawa”. W turnieju wystąpiło 5 drużyn. Celem organizacji turnieju była popularyzacja piłki siatkowej wśród mieszkańców powiatu włodawskiego. W turnieju uczestniczyły 58 zawodników.

MIKOŁAJKOWY TURNIEJ PIŁKI NOŻNEJ

Na sali sportowej Miejskiego Ośrodka Sportu i Rekreacji we Włodawie został rozegrany Mikołajkowy Turniej Piłki Nożnej. Organizatorem imprezy był Uczniowski Klub Sportowy MOSiR Włodawa. Turniej adresowany był do dzieci uczestniczących w zajęciach piłki nożnej organizowanych przez UKS MOSiR. W turnieju udział wzięło 30 dzieci.

WSPÓŁPRACA ZE SZKOLNYM ZWIĄZKIEM SPORTOWYM

2022 roku koordynowano pracę Szkolnego Związku Sportowego, działającego na terenie naszego miasta. Wspólne działania dotyczyły realizacji imprez sportowych wynikających z kalendarza SZS dla uczniów wszystkich typów włodawskich szkół. MOSiR zagwarantował także wsparcie o możliwości obiektowe, sprzętowe, techniczne oraz pomoc merytorczną przy organizacji imprez sportowych. Zgodnie z kalendarzem SZS zorganizowaliśmy 5 imprez sportowych na szczeblu powiatowym dla dziewcząt i chłopców.

KOMPLEKS SPORTOWY „MOJE BOISKO - ORLIK 2012”

ORLIK – to cały zespół obiektów sportowych, do których zaliczono: boisko piłkarskie ze specjalną nawierzchnią, boisko wielofunkcyjne, kompleks sanitarno-sztyniowy. W okresie od marca do listopada ubiegłego roku realizowany był projekt „Lokalny Animator Sportu” w ramach, którego zapewniono dzieciom i młodzieży dostęp do nowoczesnej infrastruktury sportowej, a tym samym możliwości regularnego uprawiania sportu i rozwijania aktywności fizycznej przy współpracy animatorów.



7. WŁODAWA MIESZKAŃCOM

Z obiektu skorzystało:

- przedszkolaki – **597 osób**
- uczniowie szkół podstawowych - **5240 osób**
- uczniowie szkół ponadpodstawowych - **3913 osób**

Orlik służył również dorosłym poprzez dostarczanie im łatwego i co istotne darmowego dostępu do profesjonalnej infrastruktury sportowej. Z obiektu skorzystało: osoby dorosłe – **1409**, osoby 60+ - **387**

W godzinach przedpołudniowych z kompleksu korzystali uczniowie szkół w ramach godzin wychowania fizycznego i stowarzyszenia.

Korzystający z obiektów sportowych administrowanych przez Miejski Ośrodek Sportu i Rekreacji w 202 roku w liczbach:

- hala sportowa, **17989 osób**
- hala zapaśnicza, **12650 osób**
- kryta pływalnia, **31937 osób**
- sauna **2421 osób**
- siłownia przy stadionie **2338 osób**
- stadion miejski, **31 meczy**
- korty tenisowe, **58 osób**
- boiska treningowe przy kortach, **42 osoby**
- kompleks boisk sportowych ORLIK 2012 - **11446 osób.**



7.4.3. Miejska Biblioteka Publiczna we Włodawie

Miejska Biblioteka Publiczna we Włodawie w ogólnopolskiej sieci bibliotek publicznych funkcjonuje od 1964 r. Posiada status samorządowej instytucji kultury oraz osobowość prawną, bezpośredni nadzór nad placówką sprawuje Burmistrz Włodawy, natomiast w zakresie merytorycznym opiekę instruktorską sprawuje Wojewódzka Biblioteka Publiczna im. Hieronima Łopacińskiego w Lublinie. Na mocy Porozumienia zawartego pomiędzy Zarządem Powiatu Włodawskiego a Burmistrzem Włodawy biblioteka włodawska realizuje także zadania z zakresu biblioteki powiatowej, sprawując opiekę merytoryczną i instruktażową nad 14 placówkami bibliotecznymi 7 gmin powiatu włodawskiego (Hanna, Hańsk, Stary Brus, Urszulin, Włodawa, Wola Uhruska, Wiryki). Zatrudnionych ogółem – 19 osób (17,75 etatu przeliczeniowego): działalności podstawowej – 14, w tym 12 na stanowiskach bibliotekarskich.

Działalność bieżąca Miejskiej Biblioteki Publicznej we Włodawie w roku 2022 zamknęła się kwotą 1 377 791 zł., z tego:

- ✓ dotacja organizatora podstawowego Gminy Miejskiej Włodawa **1 246 876 zł;**
- ✓ dotacja samorządu powiatowego na realizację zadań biblioteki powiatowej **59 124 zł;**
- ✓ środki wypracowane **4 876 zł** (wynajem sali, kary regulaminowe, odsetki bankowe)
- ✓ środki finansowe pozyskane w ramach udziału w konkursach i programach grantowych, sponsoringu i darowizn **56 900 zł:**

zł 20 000,00 zł Nagroda okolicznościowa Ministra Kultury i Dziedzictwa Narodowego z Funduszu Promocji Kultury z okazji Jubileuszu 75-lecia działalności biblioteki

zł 5 700,00 zł Sponsoring – organizacja miejskiej edycji Narodowego Czytania. (Nadleśnictwo Włodawa, Nadleśnictwo Sobibór, Miejskie Przedsiębiorstwo Gospodarki Komunalnej).

zł 1 200,00 zł Darowizny od osób prywatnych na cele statutowe – 1 200,00 zł



7. WŁODAWA MIESZKAŃCOM

Zgodnie z Ustawą o bibliotekach i Statutem Miejskiej Biblioteki Publicznej we Włodawie do podstawowych zadań placówki należy gromadzenie, opracowywanie, przechowywanie oraz ochrona materiałów bibliotecznych, a także obsługa jej użytkowników poprzez udostępnianie zbiorów i prowadzenie działalności informacyjnej. W ramach dodatkowych ustawowych zadań biblioteka prowadzi również działalność kulturalną, edukacyjną, popularyzatorską i wystawienniczą w obszarach lokalnych koncepcji programowych odpowiadających na potrzeby i aspiracje społeczności lokalnej. Biblioteka jest miejscem otwartym na wszelkie inicjatywy mieszkańców i lokalnych instytucji co sprawia, że aktywnie uczestniczy w życiu społeczno-kulturowym Włodawy i powiatu włodawskiego.

W 2022 r. włodawska społeczność czytelnicza świętowała Jubileusz 75-lecia działalności tej najstarszej w powiecie włodawskim instytucji kultury. Jubileusz stał się okazją do uhonorowania zarówno Biblioteki jako instytucji kultury, jak i wyróżniających się Bibliotekarzy pracujących na jej wizerunek.

Minister Kultury i Dziedzictwa Narodowego nadał włodawskiej księżnicy odznakę honorową „Zasłużony dla Kultury Polskiej” oraz przyznał nagrodę okolicznościową z Funduszu Promocji Kultury.

Wojewoda Lubelski nadał okolicznościowy Dyplom Uznania. Wyróżnienie przyznano za: „wieloletnie propagowanie kultury słowa we Włodawie i regionie, aktywne uczestnictwo w życiu kulturalnym miasta, realizowanie programów i projektów promujących literaturę, rozwijanie środowiska czytelniczego z wykorzystaniem potencjału nowych mediów i technologii cyfrowych”.

Postanowieniem Prezydenta Rzeczypospolitej Polskiej za wyjątkowo sumienne i wzorowe wykonywanie obowiązków wynikających z pracy zawodowej Medalami za Długoletnią Służbę odznaczone zostały – Złotym: p. Beata Wulczyńska i p. Małgorzata Zińczuk, Srebrnym: p. Olga Puś, Brązowym: p. Joanna Orzeszko i p. Małgorzata Topolska.

Uchwałą Zarządu Województwa Lubelskiego p. Małgorzacie Zińczuk przyznano Odznakę Honorową „Zasłużony dla Województwa Lubelskiego”. Pani Edyta Pietrzak wyróżniona została Medalem Pamiątkowym Województwa Lubelskiego. Dyplom Uznania Marszałka Województwa Lubelskiego otrzymała Pani Joanna Orzeszko.

Uchwałą Zgromadzenia Delegatów Związku Zawodowego Pracowników Kultury i Sztuki przyznane zostały Złote i Srebrne odznaki „Zasłużony Działacz Związkowy Kultury i Sztuki” dla związkowców z biblioteki włodawskiej. Złotą Odznaką wyróżnione zostały panie Edyta Pietrzak i Olga Puś, natomiast Srebrną panie Teresa Lis, Ewa Szewczyk, Monika Urbańska-Nazaruk i Janina Węgier.



75-LECIE



7. WŁODAWA MIESZKAŃCOM





7. WŁODAWA MIESZKAŃCOM

Biblioteka przystosowana jest dla specjalnej grupy użytkowników, przed budynkiem znajduje się książkomat zdalnie połączony z Biblioteką, całodobowe samoobsługowe urządzenie pozwalające na odbiór zamówionych uprzednio książek i zwrot przeczytanych.



Ponadto, dostępna jest również strona internetowa do materiałów graficznych zamieszczanych w artykułach dodany jest tekst alternatywny, a do filmów zrealizowanych przez MBP Włodawa i udostępnionych na stronie dodany zapis ścieżki dźwiękowej, z kolekcji własnej biblioteka oferuje korzystanie z 308 książek drukowanych dużą czcionką oraz 774 jednostek zbiorów audiowizualnych (audiobooków, filmów, spektakli teatralnych, widowisk baletowych, muzyki, itp., w tym 325 materiałów dla użytkowników z niepełnosprawnością wzroku), w ramach udziału w projekcie „Wypożyczalnia odtwarzaczy cyfrowej książki mówionej dla osób niewidomych i słabowidzących” realizowanego przez Stowarzyszenie Pomocy Os-

bom Niepełnosprawnym „Larix” biblioteka zapewnia dostępność do zasobów cyfrowych książek w formacie Czytak oraz urządzeń Czytak Plus i Czytak NPN, dostępne są 2 stanowiska komputerowe ze specjalistycznym oprzyrządowaniem umożliwiającym korzystanie z technologii cyfrowych i Internetu osobom niepełnosprawnym ruchowo bądź osobom niewidomym lub słabowidzącym.

W lipcu 2022 r. Miejska Biblioteka Publiczna we Włodawie poszerzyła ofertę swoich usług o nową formę bezkontaktowego wypożyczania i zwrotu materiałów bibliotecznych, również poza godzinami pracy biblioteki za pomocą książkomatu. Urządzenie zostało zakupione z funduszy pozyskanych przez Gminę Miejską Włodawa w rządowym konkursie szczepionkowym pn. „Najbardziej odporna gmina”. Do 31 grudnia 2022 r. wypożyczając 210 książek skorzystało z książkomatu 103 czytelników. W tym samym okresie dokonano 555 zwrotów materiałów bibliotecznych.

Miejska Biblioteka Publiczna w 2022 zaangażowała się w wiele działań społeczno – kulturalnych, na rzecz seniorów, na rzecz osób z niepełnosprawnością, na rzecz wspomagania ukraińskich uchodźców m.in. poprzez:

- **Udział w akcji „Biblioteka dla Ukrainy”** - pozyskanie za pośrednictwem Urzędu Miejskiego we Włodawie z biblioteki miasta partnerskiego w Lubomlu kilkudziesięciu książek dla dzieci w języku ukraińskim.
- **Udział w projekcie „Podaruj książkę ukraińskim dzieciom”** realizowanym przez Instytut Książki i Fundację Metropolia Dzieci – pozyskanie blisko stu książek.
- **Pozyskanie książek popularnonaukowych oraz z zakresu literatury pięknej dla dzieci i dorosłych** w języku ukraińskim, rosyjskim i białoruskim z innych źródeł m.in. za pośrednictwem WBP im. H. Łopaciń-



7. WŁODAWA MIESZKAŃCOM

skiego w Lublinie oraz od mieszkańców Włodawy.

- Zakup ze środków własnych rozmówek i słowników polsko-ukraińskich.

Ogółem **pozyskano 217 publikacji**, z tego 186 zainwentaryzowano, a 40 udostępniono na regale „Ul biblioteczny” w ramach akcji bookcrossingu. W statystykach bibliotecznych zarejestrowano ogółem 212 wypożyczeń – 129 w Oddziale dla Dzieci i 83 w Wypożyczalni Dorosłych.

Rok 2022 to rok obfity w różnorodne tematycznie wydarzenia środowiskowe:

17 i 31 marca

- **„80 lat po akcji Reinhardt. Fakty, wiedza, upamiętnienie ofiar”** – spotkanie z dr. Markiem Bemem. W programie: prezentacja i promocja planów powołania do życia Centrum Edukacji Historycznej „Stacja Sobibór”; ekspozycja unikalnych zdjęć niemieckiego obozu zagłady w Sobiborze; promocja książki „Sobibór. Bunt”; projekcja filmu dokumentalnego „Śniadanie w Wannsee”, dotyczącego nazistowskich planów „ostatecznego rozwiązania kwestii żydowskiej”.

8 kwietnia

- **„Ostatnia arystokratka”** - czesko-amerykańskie zderzenie kultur w Zamku Kostka. Finał 18. edycji Powiatowego Konkursu Czytelniczego dla Młodzieży. W edycji 2022 uczestnicy testowali znajomość współczesnej literatury czeskiej poprzez lekturę cyklu humorystycznych powieści Evžena Bočka. W programie: test pisemny, wręczenie nagród i wyróżnień – 30 uczestników.

13 maja

- **„A ja przecież wam powiadam: Krasnoludki są na świecie”** – w 180 rocznicę urodzin Marii Konopnickiej. Finał Powiatowego Festiwalu Twórczości Dziecięcej. W programie: wernisaż prac nagrodzonych i wyróżnionych, wręczenie dyplomów i nagród.

28 maja

- **„Szkoło, szkoło, gdy Cię wspominam”** – promocja monografii – Księgi Jubileuszowej I Liceum Ogólnokształcącego im. Tadeusza Kościuszki we Włodawie autorstwa Stanisława Pytki. Spotkanie wspomnieniowe absolwentów z emerytowaną i obecną kadrą nauczycielską, młodzieżą szkolną, przedstawicielami lokalnych władz samorządowych i kościelnych, instytucji kultury i oświaty oraz organizacji społecznych i stowarzyszeń.

10 czerwca

- **„Włodawski kalejdoskop czasu”** – uroczystość Jubileuszu 75-lecia działalności Miejskiej Biblioteki Publicznej we Włodawie. Spotkanie okolicznościowe społeczności bibliotecznej z przedstawicielami Sejmu i Senatu RP, wojewódzkich i lokalnych władz samorządowych, miejscowych placówek i instytucji współpracujących z włodawską biblioteką.

3 września

- **Narodowe Czytanie 2022 „Ballady i romanse” Adama Mickiewicza.** W programie m.in.: czytanie wybranych utworów przez przedstawicieli władz samorządowych, lokalnych instytucji i stowarzyszeń, prezentacje i animacje teatralne aktorów Teatru Lulka z Lublina, sygnowanie domowych egzemplarzy „Ballad i romansów” pamiątkową pieczęcią, akcja bookcrossing, „Pawilon rodzinny”



7. WŁODAWA MIESZKAŃCOM

z ofertą: stoisko ze słodyczami – popcorn i wata cukrowa; kącik plastyczny, pamiątkowe fotografie w baśniowej scenerii, malowanie twarzy.

15 września

- **„Sacrum w architekturze Włodawy i okolic”**. Wernisaż prac artystów zrzeszonych w Stowarzyszeniu Twórców Kultury Nadbużańskiej im. Janusza Kalinowskiego we Włodawie oraz uczestników V i VI Międzynarodowego Pleneru Malarsko-Rzeźbiarskiego Włodawa’2022. Spotkanie uświetnione koncertem pieśni pogranicza z repertuaru zespołu śpiewaczego „Kresowianki” oraz recytacją wierszy poetów zrzeszonych w sekcji literackiej „Nadbużańska Faza”. Liczba uczestników – 60.

30 września

- **„Znad Wisły... nad Bug do Włodawy”**. Uroczystości upamiętniające pobyt w latach okupacji niemieckiej na Ziemi Włodawskiej polskiej poetki, pielęgniarki, harcerki, etnografki, żołnierki AK, uczestniczki Powstania Warszawskiego, Warszawskiej Syreny - Krystyny Krahełskiej. W programie: odsłonięcie i poświęcenie ławeczki pomnikowej Krystyny Krahełskiej, sympozjum popularnonaukowe poświęcone jej relacjom patriotycznym z Ziemią Włodawską, koncert pieśni patriotycznych, piknik żołniersko-harcerski.

6 października

- **„To się musi powieść” – Noc Bibliotek**. Spotkanie z poezją osób zrzeszonych w sekcji literackiej „Nadbużańska Faza” przy Stowarzyszeniu Twórców Kultury Nadbużańskiej im. Janusza Kalinowskiego we Włodawie oraz uroczyste obchody jubileuszu 15-lecia działalności Dyskusyjnego Klubu Książki dla dorosłych "Pasja" przy Miejskiej Bibliotece Publicznej we Włodawie. Włodawska edycja uhonorowana została wyróżnieniem w konkursie na najciekawsze,

wyróżniające się wydarzenie akcji Noc Bibliotek 2022.

14 października

- **„Krwiodawców portret własny”**. Wernisaż prac fotograficznych Janusza Tajcherta – kierownika Tere-nowego Oddziału we Włodawie Regionalnego Centrum Krwiodawstwa i Krwiolecznictwa w Lublinie. Wystawa poświęcona osobom, którzy przez wieloletnie ofiarne oddawanie krwi uratowali zdrowie, a nawet życie wielu biorcom.

9 listopada

- **„Moje barwy świata”**. Wernisaż malarstwa ks. Grzegorza Walczuka uświetniony koncertem solistów z chóru Gaudeamus przy Szkole Podstawowej nr 3 we Włodawie.

14 listopada

- **spotkanie autorskie z Magdą Stachulą**, prekursorką gatunku domestic noir w Polsce, autorką thrillerów psychologicznych. Wizyta pisarki z włodawską publicznością czytelniczą odbyła się ramach ogólnopolskiego programu promocji czytelnictwa i wsparcia sektora książki „Tu Czytamy!”, objętego patronatem Ministra Kultury i Dziedzictwa Narodowego i było finansowane ze środków Instytutu Książki.

22 listopada

- **„Współczesna literatura litewska”**. Spotkanie poprowadził dr Grzegorz Jędrak – poeta i literaturoznawca, współpracownik kwartalnika "Akcent". Swoją twórczość zaprezentowali: Nerijus Cibulskas (poeta, redaktor, bibliotekarz), Daiva Molytė-Lukauskienė (poetka, prozaiczka), Ernestas Noreika (poeta i piosenkarz), Tadas Žvirinskis (farmaceuta, poeta, prozaik i tłumacz) oraz Prezes Związku Pisarzy na Litwie Birutė Jonuškaitė (powieściopisar-



7. WŁODAWA MIESZKAŃCOM

ka, nowelistka, poetka). Włodawska publiczność czytelnicza miała możliwość wysłuchania autorskich interpretacji, zarówno w oryginalnym – litewskim języku – jak i w tłumaczeniu na język polski. Pisarzom towarzyszyli Waldemar Michalski, przedstawiciel kwartalnika „Akcent” i Anna Maria Goławska – poetka, współpracownik „Akcentu”.

15 grudnia

- „Święta w powojennej Włodawie” w ramach Bibliotecznych Spotkań Regionalnych, cyklicznego wydarzenia adresowanego do lokalnej społeczności, popularyzującego wiedzę o regionie; historii, kulturze, walorach przyrodniczych i krajoznawczych. 22.edycja poświęcona została włodawskim obchodom Świąt Bożego Narodzenia w okresie powojennym. Otwarcia wystawy prezentującej kartki i dekoracje świąteczne towarzyszył koncert kolęd i pastorałek, prezentacja lokalnego obrzędu kołędowania oraz wigilijne opowieści o lokalnych tradycjach i zwyczajach kultywowanych w rodzinnych domach Włodawian w drugiej połowie XX wieku.



7.5. DZIAŁANIA W ZAKRESIE KOMUNIKACJI SPOŁECZNEJ I PROMOCJI

Umiejętność prowadzenia działań na rzecz efektywnego funkcjonowania i rozwoju samorządów lokalnych zawsze była ważna, mimo ograniczonych środków i możliwości działania, czynności z zakresu promocji i komunikacji społecznej były w 2022 roku kontynuowane.

1. „Program Profilaktyki Zdrowotnej Gminy Miejskiej Włodawa na lata 2019-2022 obejmujący szczepienia przeciwko wirusowi brodawczaka ludzkiego (HPV) – dziewczynki 13-letnie”

Uchwałą Nr IV/15/18 Rady Miejskiej we Włodawie z dnia 20 grudnia 2018 r. przyjęto „Program Profilaktyki Zdrowotnej Gminy Miejskiej Włodawa na lata 2019-2022 obejmujący szczepienia przeciwko wirusowi brodawczaka ludzkiego (HPV) – dziewczynki 13-letnie”.

W 2022 roku zaszczepiono 22 dziewczynki urodzone w 2007 i 2009 roku, koszt pełnego cyklu szczepienia to 876,08 zł/osobę.

2. „Program profilaktyki i wczesnego wykrywania raka piersi wśród mieszkanek Włodawy na lata 2020 – 2024”

Uchwałą nr XV/79/19 Rady Miejskiej we Włodawie z dnia 30 września 2019 r. przyjęto „Program profilaktyki i wczesnego wykrywania raka piersi wśród mieszkanek Włodawy na lata 2020 – 2024”. Program ma na celu uzupełnienie dostępnych świadczeń poprzez umożliwienie skorzystania z bezpłatnych badań mammograficznych dodatkowej populacji tj. kobietom wieku 39-49 lat.

W 2022 roku wykonano mammografię oraz przeszkolono w temacie samobadania piersi 9 kobiety z roczników 1983-1987. Koszt badania i szkolenia 130 zł na osobę.

3. „Miejski Program Profilaktyki i Przeciwdziałania Problemom Alkoholowym oraz Narkomanii”

Zgodnie z art. 41 ust. 2 ustawy z dnia 26 października 1982 r. o wychowaniu w trzeźwości i przeciwdziałaniu



7. WŁODAWA MIESZKAŃCOM

alkoholizmowi (Dz. U. z 2023 r. poz. 165) zadania własne gmin w zakresie określonym ww. ustawą powinny być realizowane w ramach gminnych programów profilaktyki i rozwiązywania problemów alkoholowych, uchwalanych corocznie przez rady gmin. W ten sam sposób realizowane są również zadania wynikające z ustawy z dnia 29 lipca 2005 roku o przeciwdziałaniu narkomanii (Dz. U. z 2023 r. poz. 172).

W mieście Włodawa, Miejski Program Profilaktyki i Przeciwdziałania Problemom Alkoholowym oraz Narkomanii na rok 2022, oparty jest na zadaniach określonych w obu aktach prawnych, został przyjęty do realizacji uchwałą Nr LXVII/310/22 Rady Miejskiej we Włodawie z dnia 30 grudnia 2022 r. Za koordynowanie realizacji Programu odpowiada pracownik Wydziału Oświaty, Kultury i Promocji Urzędu Miejskiego we Włodawie oraz członkowie Miejskiej Komisji Profilaktyki i Rozwiązywania Problemów Alkoholowych we Włodawie.

W 2022 roku zrealizowano priorytetowe zadania wynikające z ustawy o wychowaniu w trzeźwości i przeciwdziałaniu alkoholizmowi. W ramach zwiększenia dostępności pomocy terapeutycznej, psychologicznej oraz prawnej dla osób uzależnionych od alkoholu, substancji psychoaktywnych, osób dotkniętych przemocą domową oraz członków ich rodzin podjęto działania związane z:

- prowadzeniem i finansowaniem zajęć terapeutycznych – indywidualnych i grupowych – dla osób uzależnionych, współuzależnionych oraz członków ich rodzin;

Zajęcia terapeutyczne prowadzono z podziałem na trzy grupy (1x w tyg. x 2h każda z grup):

- grupa osób współuzależnionych i członkowie rodzin osób uzależnionych - 11 osób,

- grupa osób uzależnionych, szkodliwie zażywających - 24 osoby,
- grupa osób uzależnionych – zaawansowana - 14 osób.

Na realizację zajęć terapeutycznych wydatkowano środki finansowe w kwocie: 20 550,00 zł.

- prowadzeniem i finansowaniem Punktu Konsultacyjnego dla Ofiar Przemocy w Rodzinie, działającego przy Centrum Profilaktyki i Rozwoju Osobowości we Włodawie;

W ramach działania punktu porad udzielali specjaliści:

- psycholog – liczba udzielonych porad: 98.
- prawnik – liczba udzielonych porad: 111.

Z pomocy prawnika skorzystało 79 kobiet oraz 7 mężczyzn.

Na realizację powyższego działania (tj. utrzymanie punktu, opłacenie wynagrodzeń prawnika i osoby sprzątającej) wydatkowano środki finansowe w kwocie: 10 350,00 zł. Dyżur psychologa został, w ramach współpracy komisji miejskiej i gminnej na terenie miasta, sfinansowany przez Gminę Włodawa.

- prowadzeniem rozmów motywująco-interwencyjnych z osobami, wobec których istnieje podejrzenie o nadużywanie alkoholu i w związku z tym powodują rozkład życia rodzinnego, demoralizują małoletnich, uchylają się od obowiązku zaspokajania potrzeb rodziny albo systematycznie zakłócają porządek publiczny.

Rozmowy motywująco-interwencyjne prowadził, powołany w ramach Miejskiej Komisji Profilaktyki i Rozwiązywania Problemów Alkoholowych we Włodawie, Zespół Motywujący. Podczas posiedzeń Zespołu Motywującego osoby uzależnione od alkoholu motywowa-



7. WŁODAWA MIESZKAŃCOM

ne były do uczęszczania na zajęcia terapeutyczne oraz do korzystania z pomocy, dostępnej na terenie miasta, w celu utrzymania trzeźwości. Ponadto członkowie Zespołu Motywującego podejmowali czynności zmierzające do zdiagnozowania stopnia uzależnienia od alkoholu uczestników postępowań poprzez skierowanie tych osób na badanie przez biegłych sądowych specjalizujących się w wydawaniu opinii z zakresu psychiatrii i psychoterapii uzależnień oraz kierowali wnioski do sądu o przymusowe leczenie odwykowe osób, które odmawiały poddania się dobrowolnej psychoterapii.

Liczba wniosków, które wpłynęły w 2022 r. w stosunku do osób, wobec których istnieje podejrzenie, że są uzależnione od alkoholu: 16.

Liczba posiedzeń Zespołu Motywującego: 5.

Liczba przeprowadzonych rozmów interwencyjno-motywujących: członkowie rodzin osób uzależnionych - 3 osoby, osoby uzależnione – 13.

Liczba wystawionych opinii biegłych sądowych w sprawie uzależnienia od alkoholu: 2.

Liczba wniosków, które komisja skierowała do sądu o przymusowe leczenie odwykowe: 10.

Na realizację powyższego działania wydatkowano środki finansowe w kwocie 2 246,16 zł.

W ramach prowadzenia profilaktycznej działalności informacyjnej i edukacyjnej w zakresie rozwiązywania problemów alkoholowych i przeciwdziałania narkomanii, ze szczególnym uwzględnieniem dzieci i młodzieży, w 2022 roku podjęto następujące działania:

a). w szkołach podstawowych kontynuowano proces realizacji Programu Domowych Detektywów - „Jaś i Małgosia na tropie” rekomendowanego przez Państwową Agencję Rozwiązywania Problemów Alkoholowych, skierowanego do uczniów klas IV – V,

b). podjęto współpracę z kościołami w zakresie wzmacniania kondycji rodzin i eliminowania niekorzystnych zjawisk mających wpływ na komfort i jakość życia rodzin, poprzez wsparcie realizacji program profilaktycznego w formie koncertu pn., „Ku wolności”,

c). dofinansowano realizację projektów profilaktycznych „Żyję z pasją” i „Bądź Kumplem” w Szkole Podstawowej nr 2 we Włodawie, skierowanych do uczniów klas I – VIII,

d). podjęto współpracę z organizacjami pozarządowymi z terenu miasta Włodawa, którym zlecono realizację zadań publicznych z rodzaju: przeciwdziałanie uzależnieniom i patologiom społecznym, których odbiorcami były dzieci i młodzież z miejskich placówek oświatowych.



Miejska Komisja Rozwiązywania Problemów Alkoholowych

Siedziba - Urząd Miasta Włodawa, Al. Piłsudskiego 41, pok. 21 (I piętro)

Kontakt tel. 82 57 21 444 (wew 44)





7. WŁODAWA MIESZKAŃCOM

7.5.2. Współpraca z miastami partnerskimi

Współpraca krajowa i międzynarodowa miasta Włodawy przekłada się na aktywność w wielu obszarach. Wzajemne działania przedstawicieli samorządów to jedna z powszechnie realizowanych form obecności gmin na forum międzynarodowym, zarówno w celach reprezentacyjnych, poznawczych, jak i inicjujących współpracę społeczności poszczególnych miast. Ważnym obszarem dla wzmocnienia partnerstwa Włodawy z innymi samorządami jest wspólne dziedzictwo historyczne i kulturowe. Kierunki i priorytety współpracy zagranicznej miasta wyznaczają konkret-

ne realia społeczno-polityczne oraz interesy poszczególnych partnerów. Współpraca Włodawy z zagranicą rozwija się w wielu obszarach i przybiera różne formy. Jest nie tyle celem samym w sobie, co narzędziem rozwoju miasta dzięki wymianie doświadczeń, dobrych praktyk i informacji z zakresu zarządzania miastem z zagranicznymi partnerami. Ze strony miasta Włodawy jest to wymiana doświadczeń w zakresie organizacji i zarządzania miastem, zwłaszcza w dziedzinach kultury, edukacji, sportu i turystyki oraz dziedzin wynikających z potrzeb partnerów.

Miasta i regiony partnerskie

Miasto Włodawa wiąże umowy i porozumienia z partnerami z Ukrainy, Białorusi i Izraela:



UKRAINA

1. Szack - umowa o współpracy partnerskiej zawarta w dniu 26 stycznia 2016 r. Miasto Włodawa miało podpisaną umowę z Rejonem Szackim Obwodu Wołyńskiego – umowa o współpracy partnerskiej zawarta w dniu 26 stycznia 2016 r. Rejon zlikwidowany został w 2020 r., a jego terytorium weszło w skład przekształconego obwodu kowelskiego.

2. Luboml - umowa o współpracy partnerskiej zawarta w dniu 14 lipca 2016 r.

3. Rejonem Lubomelski - Miasto Włodawa miało również podpisaną umowę z Rejonem Lubomelskim Obwodu Wołyńskiego - umowa o współpracy partnerskiej zawarta w dniu 14 lipca 2016 r. W 2020 roku, po scaleniu rejonów, został włączony do obwodu kowelskiego.

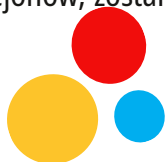

BIAŁORUŚ

4. Kamieniec Podolski - umowa o współpracy zawarta w dniu 14 lipca 2018 r.

Rejon Brzeski Obwodu Brzeskiego - porozumienie partnerskie zawarte w dniu 30 lipca 2016 r.



IZRAEL

Kiryat Motzkin – porozumienie partnerskie zawarte w dniu 23 września 2016 r.

W 2022 r. miasto Włodawa kontynuowało współpracę z miastami partnerskimi. W celu zachowania stałych kontaktów międzynarodowych prowadzona była korespondencja kurtuazyjna i okolicznościowa.

Na uwagę zasługuje dotychczasowa współpraca z miastem partnerskim Kiryat Motzkin z Izraela. 26 stycznia odbyła się międzynarodowa konferencja



7. WŁODAWA MIESZKAŃCOM

poświęcona obchodom Międzynarodowego Dnia Pamięci o Ofiarach Holokaustu. **Na zaproszenie Burmistrza Kiryat Motzkin Haim Zuri oraz Dyrektora Mashmout Center dr Lei Piterman Ganor, Burmistrz Włodawy Wiesław Muszyński wygłosił przemówienie, dotyczące pamięci o Ofiarach Holokaustu.** W konferencji wzięli udział przedstawiciele z Niemiec, Węgier, Polski oraz minister ds. diaspory państwa Izrael dr Nachman Shai, chargé d'affaires RP w Izraelu Katarzyna Rybka-Iwańska, a także ocalała z Holokaustu Miriam Harel. Ze względu na sytuację epidemiologiczną na świecie, konferencja odbyła się w formie on-line.

W związku z inwazją Rosji na Ukrainę 25 lutego Burmistrz Włodawy wystosował list poparcia skierowany do miast partnerskich na Ukrainie - Lubomla, Szacka, Kamieńca Podolskiego i rejonu kamienieckiego oraz innych zaprzyjaźnionych samorządów ukraińskich. Z głębokim niepokojem została przyjęta informacja o rosyjskiej inwazji na Ukrainę.

W tym trudnym czasie Włodawa solidaryzowała się z Ukrainą i Ukraińcami. Od początku wojny w Urzędzie Miejskim we Włodawie zorganizowana została zbiórka odzieży, artykułów spożywczych, chemicznych, środków higienicznych i medycznych itp. Zbiórka osiągnęła wymiar międzynarodowy. Pomoc z darami dla Ukrainy do Włodawy dotarła z Bad Schwartau (Niemcy), a także z Malty. Dary zostały przekazane dla potrzebujących ukraińskich uchodźców.

Zorganizowano również dwa konwoje, które dostarczyły dary do miast partnerskich Włodawy. Pierwszy z nich wyruszył z Włodawy 11 marca i dostarczył odzież, środki medyczne oraz żywność do Lubomla. W trakcie wizyty w Lubomlu Burmistrz Włodawy Wiesław Muszyński spotkał się z Burmistrzem miasta Romanem Juszcukiem i Wójtem Gminy Szack Sergiejem Karpukiem. **17 marca z miasta trzech kultur wyruszył kolejny transport, tym razem z pomocą dla Kamieńca Podolskiego.**

Ze względów bezpieczeństwa dary przekazano tuż za przejściem granicznym w Medyce. Ostatni transport wyjechał z Włodawy 26 marca. Pomoc dotarła do Włodzimierza Wołyńskiego, gdzie Burmistrz Włodawy spotkał się z Burmistrzem miasta Igozem Palonka.



Urząd Miejski we Włodawie otworzył specjalne konto, na które można wpłacać środki na pomoc Ukrainie. Zebrane środki zostaną przeznaczone na pomoc uchodźcom z Ukrainy. Ponadto w budynku Szkoły Muzycznej we Włodawie, w początkowej fazie konfliktu zbrojnego w Ukrainie, przygotowano 20 miejsc noclegowych dla ukraińskich uchodźców.

Rok 2022 był rokiem, w którym miasto Włodawa, ze względu na swoje położenie w strefie nadgranicznej przyległej do granicy państwowej z Republiką Białorusi, zmagало się z trudną sytuacją. Ograniczenia, wynikające z położenia Włodawy, mocno utrudniły bezpośrednie kontakty oraz wymianę doświadczeń we wszystkich obszarach międzynarodowej współpracy. Włodawa wcześniej znalazła się w obszarze objętym stanem wyjątkowym, a 1 grudnia 2021 r. w obszarze z zakazem przebywania. Dopiero 1 lipca 2022 r. strefa została zniesiona. Pomimo tych ograniczeń **udało się nawiązać współpracę ze stacjonującymi w okolicach Włodawy żołnierzami z estońskiej Grupy Zadaniowej Task Force Wisent,** wspierających polskie siły zbrojne w opanowaniu kryzysu migracyjnego na granicy polsko-białoruskiej.



7. WŁODAWA MIESZKAŃCOM

Z sukcesem udało się zrealizować kilka wspólnych przedsięwzięć.

Z inicjatywy żołnierzy z estońskiej Grupy Zadaniowej Task Force Wisent 4, chcących oddać hołd ofiarom zbrodni katyńskiej, 9 kwietnia na cmentarzu wojskowym przy ul. Lubelskiej we Włodawie miała miejsce dodatkowa uroczystość obchodów 82. Rocznicy Ofiar Zbrodni Katyńskiej. Uroczystość odbyła się z udziałem żołnierzy Wojska Polskiego oraz żołnierzy estońskiej grupy zadaniowej Task Force Wisent 4, z zachowaniem ceremoniału wojskowego.

Poza służbą na granicy polsko-białoruskiej żołnierze estońscy chętnie angażowali się w życie miasta i podejmowali wiele inicjatyw ukierunkowanych na integrację ze społecznością Włodawy. Jedną z nich była renowacja miasteczka ruchu drogowego przy Szkole Podstawowej nr 3.



27 kwietnia odbyła się uroczystość oficjalnego zakończenia misji estońskich żołnierzy z grupy zadaniowej

Task Force Wisent, którzy przez 5 miesięcy wspierali polskie służby w ochronie granicy z Białorusią. **Na uroczystość przybył Dowódca 18 Dywizji Zmechanizowanej gen. dyw. dr Jarosław Gromadziński, który odczytał list Ministra Obrony Narodowej Mariusza Błaszczaka.** Podczas uroczystości Burmistrz Włodawy w imieniu władz samorządowych oraz w imieniu mieszkańców Włodawy złożył serdeczne podziękowania żołnierzom za służbę na polsko-białoruskiej granicy.

29 kwietnia na pamiątkę dobrej współpracy wojsk estońskich z samorządem miasta Włodawa, odbyło się symboliczne posadzenie dębu przez Burmistrza Włodawy Wiesława Muszyńskiego oraz Dowódcę Task Force Wisent 5 Marko Land.



Rok 2022 obfitował w liczne spotkania międzynarodowe na różnych szczeblach i o wielopłaszczyznowej tematyce. 29 lipca w Urzędzie Miejskim we Włodawie przedstawiciele miasta Włodawy przyjęli gości z Ukrainy - Wójta Gminy Szack Sergieja Karpuka oraz Przewodniczącego Rady Rejonowej z Kowla Wiaczesława Shvoraka. W spotkaniu uczestniczyła również Pani Poseł Monika Pawłowska. Rozmowy dotyczyły dalszego wsparcia dla Ukrainy oraz nowej perspektywy środków transgranicznych z programu Polska - Ukraina.



7. WŁODAWA MIESZKAŃCOM

26 września odbyło się spotkanie z uczniami z Litwy z polskiej szkoły w gminie Ejszyszki. Młodzież przebywała we Włodawie oraz Chełmie, w związku z udziałem w projekcie międzynarodowej wymiany młodzieży "Kucharz od środka" w ramach programu Erasmus+, współfinansowanego przez Unię Europejską. To była już druga wizyta we włodawskim ratuszu litewskiej młodzieży.

Od 3 do 8 listopada w ramach projektu polsko-gruzińskiego finansowanego przez Ministerstwo Spraw Zagranicznych odbyła się wizyta studyjna w Gruzji w regionie Guria. Celem wizyty było budowanie marki regionu Guria oraz marki Nadbużańskiego Parku Klimatycznego w Polsce. Projekt realizuje Stowarzyszenie Samorządów Euroregionu Bug przy współpracy z gruzińskimi partnerami. Miasto Włodawa bierze udział w projekcie.

18 listopada do Urzędu Miejskiego we Włodawie z wizytą przybyła delegacja samorządowców z Gruzji. Spotkanie odbyło się w ramach współpracy ze Stowarzyszeniem Samorządów Euroregionu Bug, które realizuje projekt „Guria – CELEBRATE LIFE. Opracowanie i wdrożenie strategii marki regionu Guria”, współfinansowany w ramach polskiej współpracy rozwojowej Ministerstwa Spraw Zagranicznych RP. Rozmowy dotyczyły m.in. możliwości współpracy, szczególnie w zakresie rozwoju potencjału turystycznego i kulturalnego.

22 listopada odbyła się wizyta literatów z Litwy. Poeci zwiedzili miasto oraz uczestniczyli w spotkaniu w Miejskiej Bibliotece Publicznej we Włodawie. Spotkanie odbyło się dzięki współpracy Gminy Miejskiej we Włodawie z Waldemarem Michalskim z kwartalnika "Akcent" oraz Związkiem Literatów Polskich. Rozmowy dotyczyły nawiązania głębszej współpracy z literatami z Litwy i ich uczestnictwie w Międzynarodowym Trójstyku Literackim, którego Gmina Miejska Włodawa jest jednym z głównych organizatorów. Wśród przybyłych gości była Prezes Związku Pisarzy na Litwie Pani Birute Jonuskaite.

W obszarze międzynarodowej współpracy od 6 do 8 grudnia na zaproszenie Burmistrza miasta Jerozolima - Moshe Lion oraz Burmistrza Modi'in-Maccabim-Re'ut i Przewodniczącego Federacji Władz Lokalnych w Izraelu (FLAI) - Haim Bibas, Burmistrz Włodawy Wiesław Muszyński wziął udział w Międzynarodowej Konferencji MuniWorld 2022 w ramach Międzynarodowych Targów MuniExpo 2022 w Tel Awiwie i Jerozolimie. To coroczne międzynarodowe wydarzenie, miejsce spotkań burmistrzów i prezydentów miast z całego świata. Przedstawiciele z kilkudziesięciu krajów ze wszystkich kontynentów mieli okazję brać udział w panelach dyskusyjnych i debacie, poświęconej najważniejszym tematom, dotyczącym globalnej gospodarki. Tematyka konferencji dotyczyła sytuacji gospodarczej miast na świecie oraz problemów i wyzwań, z jakimi się borykają.

Ponadto targi MuniExpo poświęcone są innowacyjnym, najnowocześniejszym technologiom i rozwiązaniom miast XXI wieku. Uczestnicy konferencji mieli okazję zapoznać się z kilkoma innowacyjnymi projektami. Pierwszym z nich jest projekt HUIJTECH, Uniwersytet Hebrajski, wioskahigh-techw kampusie Givat Ram, która stanie się centrum kapitałowym dla start-upów high-techi biotechnologicznych. Kolejny, Jerusalem Gateway Projekt to metropolitalny węzeł komunikacyjny połączony z innowacyjnym kompleksem biznesowo-przemysłowo-handlowym. Ostatni natomiast to wyjątkowy projekt poświęcony tętniącej życiem branży technologicznej we Wschodniej Jerozolimie - The Silicon Wadi Project. W ramach MuniExpo 2022 odbyło się spotkanie burmistrzów i prezydentów miast z Prezydentem Państwa Izrael - Jicchak Herzog.

W dniach 8-10 grudnia na zaproszenie Burmistrza Kiryat Motzkin - Haim Zuri Burmistrz Włodawy udał się z wizytą do partnerskiego miasta Włodawy w Izraelu. Wizyta to efekt podpisanego porozumienia o współpracy pomiędzy miastami Włodawa i Kiryat Motzkin.



7. WŁODAWA MIESZKAŃCOM

7.5.3. Uczestnictwo w związkach i stowarzyszeniach

Miasto Włodawa należy do dwóch stowarzyszeń jednostek samorządu terytorialnego. Pierwszym z nich jest Stowarzyszenie Samorządów Euroregionu Bug, w którym miasto uczestniczy od 1995 r., a który skupia 73 samorzady. Jego celem jest inspirowanie, wspomaganie i koordynacja współpracy transgranicznej samorządów, społeczności lokalnych i władz administracyjnych z obszarów przygranicznych, położonych wzdłuż granicy na rzece Bug. Miasto Włodawa jest również członkiem Lokalnej Grupy Działania o nazwie Stowarzyszenie „Poleska Dolina Bugu”. Stowarzyszenie funkcjonuje od 2006 r. jako wielosektorowe partnerstwo realizowane lokalnie na obszarze gmin wiejskich: Włodawa, Hanna, Wyrki, Stary Brus, Hańsk, Wola Uhruska i Ruda-Huta oraz - od 2015 r. - również miasta Włodawa, obejmując jednocześnie obszar 8 samorządów.

1.



Uchwała nr XII/98/95 Rady Miejskiej we Włodawie z dnia 2 czerwca 1995 r. w sprawie uczestnictwa miasta Włodawy w Związku Transgranicznym Euroregionu Bug.

2.



Uchwała nr VI/31/15 Rady Miejskiej we Włodawie z dnia 27 marca 2015 r. w sprawie przystąpienia Gminy Miejskiej Włodawa do Stowarzyszenia „Poleska Dolina Bugu”.

7.5.4. Ciała o charakterze doradczym i konsultacyjnym

1.1 Włodawska Rada Seniorów

Uchwałą Nr XXI/92/16 z dnia 22 marca 2016 r. utworzono Włodawską Radę Seniorów. Rada składa się z przedstawicieli osób starszych oraz organizacji i instytucji działających na rzecz seniorów. Zostali oni powołani na czteroletnią kadencję. Zadania stawiane przed WRS to między innymi wydawanie opinii i formułowanie wniosków, służących rozwojowi działalności na rzecz osób starszych, opiniowanie oraz konsultowanie, i zgłaszanie uwag do aktów prawa miejscowego. Rada Seniorów ma również inicjować działania na rzecz osób starszych oraz współpracować z władzami miasta i instytucjami, działającymi na jego terenie. W roku 2022 radni spotykali się podczas posiedzeń komisji oraz sesji. Dzięki staraniom Radnej Włodawskiej Rady Seniorów Pani Janinie Klimczuk, trwają prace nad utworzeniem Miejskiego Klubu Seniora współfinansowanego w ramach Programu Senior +. Podczas sesji radni zajmowali się również możliwościami wsparcia se-

niorów przez Miejski Ośrodek Pomocy Społecznej. Dyrektor Miejskiego Ośrodka Pomocy Społecznej Pani Anna Borkowska-Łuć zaprezentowała formy pomocy skierowane do seniorów realizowane przez MOPS we Włodawie np. opieka wytnieniowa czy asystent osobisty osoby niepełnosprawnej. Pani Dyrektor poinformowała również o programie skierowanym do seniorów „Korpus Wsparcia Seniorów”, gdzie grupa seniorów zostanie wyposażona w opaski bezpieczeństwa, które umożliwiają osobom starszym samodzielne funkcjonowanie w miejscu zamieszkania.

1.2 Młodzieżowa Rada Miejska

Uchwałą Nr XLII/214/17 Rady Miejskiej z dnia 11 października 2017 r. została powołana Młodzieżowa Rada Miejska we Włodawie będąca podmiotem o charakterze konsultacyjnym. Rada jest reprezentacją młodzieży uczącej się na terenie Miasta Włodawa.



7. WŁODAWA MIESZKAŃCOM

W roku 2022 w dniach 30 listopada i 8 grudnia (w Szkole Podstawowej Nr 3) odbyły się wybory do Młodzieżowej Rady Miejskiej we Włodawie. Wystartowało w nich łącznie 18 kandydatów. W wyniku wyborów wybrano 11 członków Młodzieżowej Rady Miejskiej we Włodawie II kadencji.

Celem Młodzieżowej Rady Miejskiej jest między innymi:

- upowszechnienie idei samorządności wśród młodzieży,
- wspieranie aktywności, umożliwienie uczestnictwa w procesie podejmowania decyzji bezpośrednio wpływających na sposób i jakość życia,

- kształtowanie i utrwalanie postaw demokratycznych, obywatelskich oraz patriotycznych,
- współpraca i integracja środowisk młodzieżowych,
- promowanie kultury dyskusji i wypowiedzi.

Te cele Rada realizować będzie poprzez m. in. wyrażanie opinii w sprawach dotyczących młodych ludzi, inicjowanie działań na rzecz ich integracji i współpracy, prowadzenie działalności informacyjno-doradczej w sprawach istotnych dla nich samych, nawiązywanie współpracy z krajowymi oraz zagranicznymi organizacjami, a także uczestnictwo swoich przedstawicieli w procesie podejmowania decyzji mających bezpośredni wpływ na warunki rozwoju młodzieży.

7.5.5. Działania związane ze wsparciem obywateli Ukrainy w związku z wojną

Włodawa nie pozostała obojętna wobec tragicznych informacji o wybuchu wojny w Ukrainie i rozpoczęła działania pomocowe dla walczącej z agresorem Ukrainy oraz przybywających do miasta uchodźców.



Jedną z form pomocy, której obsługą administracyjną zajął się Wydział Oświaty, Kultury i Promocji Urzędu Miejskiego we Włodawie, była wypłata świadczeń pieniężnych mieszkańcom miasta, którzy zapewnili na własny koszt zakwaterowanie i wyżywienie obywatelom Ukrainy, uciekającym z ojczyzny ogarniętej wojną. Świadczenia z tego tytułu wypłacane były na wniosek podmiotu, w szczególności osobom fizycznym, na podstawie art. 13 ustawy z dnia 12 marca 2022 r. o pomocy obywatelom Ukra-

iny w związku z konfliktem zbrojnym na terytorium tego państwa (t. j. Dz. U. z 2023 r. poz. 103).

Początkowo okres wsparcia wynosił 60 dni, ale w konsekwencji nowelizacji specustawy z dnia 27 kwietnia 2022 r. wydłużono ten okres do 120 dni, a w niektórych uzasadnionych przypadkach, o których mowa w Rozporządzeniu Rady Ministrów z dnia 24 czerwca 2022 r. zmieniającym rozporządzenie w sprawie maksymalnej wysokości świadczenia pieniężnego przysługującego z tytułu zapewnienia zakwaterowania i wyżywienia obywatelom Ukrainy oraz warunków przyznawania tego świadczenia i przedłużania jego wypłaty (Poz. 1336) - na okres dłuższy niż 120 dni.

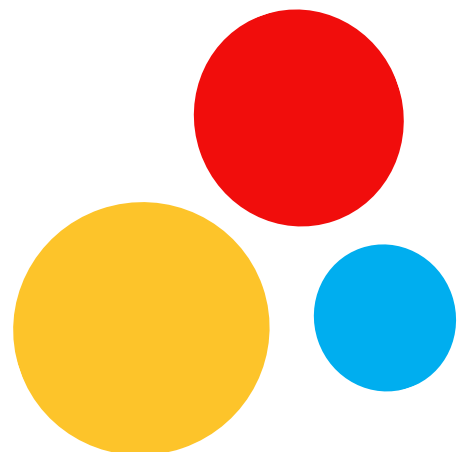



7. WŁODAWA MIESZKAŃCOM

Informacja na temat realizacji zadań dotyczących wypłaty świadczeń pieniężnych z tytułu zapewnienia zakwaterowania i wyżywienia obywatelom Ukrainy w 2022 r.

Wyszczególnienie	Liczba osób/podmiotów, które złożyły wnioski o przyznanie świadczenia z tytułu zapewnienia zakwaterowania i wyżywienia	Liczba wypłaconych wniosków	Liczba obywateli Ukrainy, objętych wypłaconymi wnioskami	Kwota wypłaconych świadczeń
osoby fizyczne	49	159	257	693 320 zł
podmioty	1	6	19	102 840 zł
RAZEM	50	165	276	796 160 zł

7.6. OCHRONA SPOKOJU I PORZĄDKU W MIEJSCACH PUBLICZNYCH – STRAŻ MIEJSKA

Rok 2022 był trudnym rokiem dla funkcjonariuszy straży miejskiej, jak i całej społeczności lokalnej ze względu na to, iż kontynuowane były działania związane z pandemią, która spowodowała ograniczenia, w niektórych dziedzinach działalności, nastąpiły ograniczenia związane ze stanem wyjątkowym wprowadzonym na terenie naszego miasta, a także zmagania z napływem uchodźców z terenów objętych konfliktem zbrojnym na Ukrainie.

W odniesieniu do minionych lat działania Straży Miejskiej w zakresie swoich kompetencji nie odbiegały od lat poprzednich. Straż Miejska we Włodawie współpracowała z Policją i formacjami odpowiedzialnymi za ratowanie życia i zdrowia ludzi, ochronę i bezpieczeństwo publiczne, zabezpieczanie awarii, miejsc przestępstw. Dbała o czystość i porządek. Wspólne działania prowadzone były też z Wydziałami i Jednostkami Organizacyjnymi Urzędu Miasta Włodawa oraz organizacjami społecznymi, np. schroniskami dla zwierząt. Funkcjonariusze, w celu wyłapywania i przewożenia zwierząt do lecznicy weterynaryjnej, zostali wyposażeni w odpowiedni sprzęt specjalistyczny tj., klatki, kontenery, chwytaki,



rękawice, aplikator pneumatyczny, smycze, obroże itp.

Służbę w 2022 roku pełniło pięciu funkcjonariuszy straży miejskiej. Straż Miejska we Włodawie liczy 7 etatów w tym 1 stanowisko pomocnicze i 1 wakat. Z przeprowadzonej analizy zatrudnienia w Straży Miejskiej we Włodawie wynika, że dla zapewnienia właściwej realizacji zadań konieczne jest nie tylko uzupełnienie stanu osobowego (wakatów), ale także zwiększenie ilości etatu.

Straż Miejska we Włodawie w związku z przedłużającym się stanem epidemii kontynuowała działania do 15 maja 2022 r. które związane były z kontrolą obiektów użyteczności publicznej pod kątem przestrzegania realizacji nakazów i zakazów, jak i obowiązków w zakresie zapobiegania rozprzestrzeniania się choroby zakaźnej COVID-19. Działania sprowadzały się do kontroli budynków użyteczności publicznej, w tym urzędu miasta, miejskiego ośrodka pomocy społecznej, urzędu stanu cywilnego i prokuratury. Ponadto prowadzone były patrole z policją w obiektach handlowych tj. sklepy spożywcze, supermarkety, centra handlowe.



7. WŁODAWA MIESZKAŃCOM

Każdego roku niskie temperatury powodują, że odnotowuje się przypadki zgonów z wychłodzenia organizmu. Na zamarznięcia narażeni są szczególnie bezdomni, osoby samotne oraz osoby pod wpływem alkoholu. Dlatego też, każdego roku Straż Miejska prowadzi kontrole z Miejskim Ośrodkiem Pomocy Społecznej.

Podczas kontroli strażnicy oraz opiekunowie zachęcają osoby bezdomne do zakwaterowania się w schronisku Towarzystwa Pomocy im. Św. Brata Alberta w Chełmie. Bezdomni informowani byli też o innych możliwościach otrzymania pomocy społecznej, np. ciepłych posiłkach. Osoby te z uwagi na spożywanie alkoholu nie zgadzają się na pobyt w ośrodkach, gdyż obowiązuje tam bezwzględny zakaz spożywania alkoholu.

W 2022 r. Straż Miejska we Włodawie przeprowadziła łącznie 17 godzin zajęć profilaktycznych, dzieci zostały wyposażone w odblaski. W ramach zajęć profilaktycznych przeprowadzono akcję „Bezpieczna droga do szkoły”, gdzie funkcjonariusze zabezpieczyli 300 razy przejścia dla pieszych oraz sporadycznie kontrolowali tereny szkół podczas przerw.



Funkcjonariusze Straży Miejskiej uczestniczyli w przebiegu, jaki i ocenie uczniów biorących udział w turnieju „Bezpieczny Ruch Drogowy” w Szkole Podstawowej nr 3 we Włodawie oraz współuczestniczyli w finale powiatowego Ogólnopolskiego Turnieju

Motoryzacyjnego w Zespole Szkół Kształcenia Rolniczego im. Ireny Kosmowskiej w Korolówce Osadzie, celem tego typu akcji jest podnoszenie kultury motoryzacyjnej lokalnych społeczności oraz działanie na rzecz poprawy stanu bezpieczeństwa ruchu drogowego, w tym bezpieczeństwa dzieci i młodzieży szkolnej, poprzez popularyzowanie przepisów i zasad bezpiecznego poruszania się po drogach, kształtowanie partnerskich zachowań wobec innych uczestników ruchu drogowego, popularyzowanie podstawowych zasad i umiejętności udzielania pierwszej pomocy przedmedycznej oraz inspirowanie uczniów i nauczycieli do pracy u podstaw na rzecz bezpieczeństwa w ruchu drogowym.

W ramach działań profilaktycznych przeprowadzono również zajęcia w Zespole Szkół Zawodowych nr 1 i II Liceum Ogólnokształcącym we Włodawie, spotkanie odbywało się w czasie toczącej się wojny na Ukrainie, gdzie temat spotkania był bardzo ważny, dotyczył licznych przykładów półprawd i nieprawdziwych informacji tzw. szumu medialnego oraz cyberprzemocy, z jaką mogą mierzyć się uczniowie szkoły średniej.

DZIAŁANIA NA RZECZ BEZPIECZEŃSTWA I PORZĄDKU

Straż Miejska we Włodawie aktywnie dbała również o bezpieczeństwo mieszkańców, poprzez działania dotyczące infrastruktury drogowej na terenie miasta. Interwencje zazwyczaj dotyczyły uszkodzonych znaków drogowych, progów zwalniających, uszkodzonych nawierzchni czy też innych potencjalnych niebezpieczeństw w tej sferze działalności.

Funkcjonariusze podczas służby podejmowali działania polegające na usuwaniu banerów, plakatów ponadto zwracali uwagę właścicielom nieruchomości w zakresie zadbania o estetykę wymienionych przedmiotów. Strażnicy miejscy wielokrotnie asystowali przy czynnościach urzędowych prowadzonych przez instytucje działające na terenie miasta między innymi



7. WŁODAWA MIESZKAŃCOM

przy czynnościach lokalowych, meldunkowych, sanitarno-porządkowych, przeciwpożarowych.

ZABEZPIECZENIA

Straż Miejska zabezpieczała wraz z funkcjonariuszami Policji wydarzenia związane z imprezami sportowymi w wymiarze 36 godzin, imprezy kulturalne w wymiarze 21,5 godzin, uroczystości kościelne w wymiarze 6 godzin, imprezy państwowe w wymiarze 14 godzin, festyny w wymiarze 76 godzin, prze-marsze ulicami w wymiarze 16 godzin.

SPOŻYWANIE ALKOHOLU

W 2022 roku jednym z wielu zadań Straży Miejskiej we Włodawie było także przeciwdziałanie przypadkom spożywania alkoholu w miejscach objętych zakazem: w obrębach placówek handlowych, w parkach, na placach zabaw, terenach szkół i innych. Funkcjonariusze Straży Miejskiej we Włodawie zastosowali 23 razy środki oddziaływania wychowawczego w związku ze spożywaniem alkoholu oraz wystawili 37 mandatów na łączną kwotę 3700 zł.

NIELEGALNE WYSYPISKA ŚMIECI

W miejscach mniej uczęszczanych często na obrzeżach miasta i z dala od zabudowań, na polach i w lasach, oraz przy terenach ogródków działkowych ujawniane były nielegalne tak zwane „dzikie” wysypiska śmieci. Najczęściej tereny były zaśmiecanie papierami, puszkami, butelkami, niedopałkami oraz gabarytami jak różnego rodzaju krzesła, łóżka, opony, szkodliwy eternit, metale i inne odpady komunalne.

Na terenach miejskich, o ile udało się ustalić sprawców, byli oni karani lub pouczani o obowiązkach na nich spoczywających, w zakresie utrzymania porządku i czystości, który należy do właściciela posesji lub

zarządcy nieruchomości. Prowadzono również działania w zakresie kontroli lokalów handlowych i usługowych oraz instytucji charytatywnych terenu miasta Włodawa w zakresie gospodarowania odpadami, oraz w zakresie częstszych odwiedzin punktów przeznaczonych do składowania darów.

Dbając o środowisko w 2022 roku Strażnicy miejscy podjęli 10 kontroli dotyczących spalania odpadów na powierzchni ziemi oraz w zakresie podejrzenia spalania odpadów w piecach. Bardzo często zgłoszenia były spowodowane zwiększoną czujnością mieszkańców na kwestie zanieczyszczenia powietrza. Kontrole przeprowadzone zostały zarówno w związku z przyjmowanymi zgłoszeniami, jak i z własnej inicjatywy strażników. Działaniami objęte zostały ulice domów jednorodzinnych, gdzie często mieszkańcy ogrzewają swoje domy za pomocą pieców na węgiel i drewno. Kontrole sprawdzające, czym palą w piecach mieszkańcy budynków zwykle wykazywały, że palono opalem tj. drewno i węgiel.

Działania funkcjonariuszy Straży Miejskiej miały charakter nie tylko kontrolny, ale również profilaktyczny, gdyż podczas każdej interwencji informowano mieszkańców o prawidłowych sposobach rozpalania w piecach oraz dozwolonych rodzajach paliw.

ZWIERZĘTA

Działania Straży Miejskiej to też interwencje na terenie miasta dotyczące zwierząt, m.in. bezpańskich, chorych i rannych oraz dziko żyjących. W 2022 roku było 105 interwencji związanych ze zwierzętami, w głównej mierze dotyczących bezpańskich psów i kotów. Zdarzały się też zgłoszenia w zakresie zwierząt dziko żyjących takich jak bobry, żółwie, jelenie. Obecność bezpańskich oraz dzikich zwierząt na terenie miasta może wiązać się z różnymi zagrożeniami dla bezpieczeństwa mieszkańców, np. takimi jak możliwość zaatakowania, ugryzienia lub ewentualnego zarażenia przenoszonymi chorobami. Dlatego ważna



7. WŁODAWA MIESZKAŃCOM

jest szybka reakcja na zgłoszenia i współdziałanie różnych podmiotów w celu wyeliminowania tych zagrożeń. Ponadto funkcjonariusze sprawdzali warunki przebywania zwierząt na prywatnych posesjach (czy zwierzęta mają schronienie przed warunkami atmosferycznymi, dostęp do wody i pokarmu, czy nie są trzymane na krótkich łańcuchach itp.).

WYKROCZENIA DROGOWE

Dbając o bezpieczeństwo w ruchu drogowym, podejmowane są czynności w stosunku do kierowców, którzy utrudniają korzystanie z infrastruktury drogowej lub stwarzają zagrożenie dla innych uczestników ruchu. Były to przede wszystkim wykroczenia polegające na blokowaniu skrzyżowań, chodników, przejść dla pieszych, dróg wyjazdowych z osiedli, posesji, bram, miejsc przeznaczonych dla osób niepełnosprawnych oraz niestosowaniu się do znaków zakazu postoju i zakazu zatrzymywania się.

W 2022 roku, w zakresie czynności dotyczących wykroczeń drogowych strażnicy miejscy mandat karny nałożyli na 11 kierowców, 71 osób pouczono, a w 1 przypadku skierowano wnioski do sądu. Podczas wykonywania czynności w zakresie bezpieczeństwa i porządku w komunikacji często funkcjonariusze straży miejskiej odstępowali od nakładania grzywn i oddziaływali wychowawczo, pouczając kierowców i zobowiązując ich do przestrzegania przepisów ruchu drogowego w przyszłości.

Funkcjonariusze straży miejskiej we Włodawie od wiosny do jesieni 2022 roku prowadzili stałe kontrole w zakresie utrzymania zieleni oraz czystości miasta, jak i bezpieczeństwa na drogach zimą. Prowadzono systematyczne kontrole posesji, parkingów i chodników pod kątem odśnieżania i zapobiegania śliskości oraz zwrócenia szczególnej uwagi na nawisy śnieżne i sople zwisające z budynków i zagrażające bezpieczeństwu przechodniów.

Zarządzeniem 95/2022 Burmistrza Włodawy z dnia 22.08.2022 r. w sprawie wprowadzenia Regulaminu funkcjonowania, obsługi i eksploatacji monitoringu wizyjnego oraz na podstawie art. 9a ustawy z dnia 8 marca 2022 r. (Dz.U. z 2022 r. poz. 559) na terenie Miasta Włodawa wprowadzono stosowanie monitoringu wizyjnego celem zapewnienia bezpieczeństwa spokoju i porządku w gminie. Straż Miejska we Włodawie w miarę swoich możliwości prowadzi obserwację miejsc publicznych w przestrzeni miejskiej. Gmina Miejska Włodawa w 2022 r. otrzymała łącznie 16 wniosków o udostępnienie nagrań z monitoringu w związku z prowadzonymi postępowaniami.

POKAZY STRAŻY MIEJSKIEJ WE WŁODAWIE

Straż Miejska we Włodawie w 2022 r. zorganizowała pokaz specjalistycznych samochodów oraz urządzeń służących do lepszego i sprawniejszego funkcjonowania straży miejskich. W pokazie uczestniczyły Straże Miejskie i Gminne z całej Polski. Prezentowano specjalistyczny dron do pomiaru jakości powietrza, który bada pyły zawieszane PM1, PM2 i PM10 firmy Soft-Blue SA.

Natomiast Firma MERCEDES zaprezentowała nam samochody z przeznaczeniem dla straży miejskich, odpowiednio do nich wyposażone, jak i samochody osobowe oba rodzaje samochodów prezentowane były w wersji podstawowej spalinowej oraz elektrycznej, idące z duchem czasu i możliwościami technologicznymi, mając na uwadze dbanie o ochronę środowiska i koszty eksploatacji samochodów spalinowych.



NUMER ALARMOWY

986



8. GOSPODARKA

Mieszkańcy miasta w 2022 roku zostali objęci wsparciem przez Powiatowy Urząd Pracy w następujących formach :

- ✓ Prace interwencyjne - 47 osób
- ✓ Roboty publiczne - 16 osób
- ✓ Dotacja na rozpoczęcie działalności gospodarczej - 12 osób
- ✓ 93 osoby skorzystały z indywidualnego poradnictwa zawodowego
- ✓ 57 osób skorzystało z indywidualnej informacji zawodowej
- ✓ Doposażenie stanowiska pracy - 18 osób
- ✓ Przyznanie bonu na zasiedlenie - 23 osoby
- ✓ Przyznanie bonu szkoleniowego - 1 osoba
- ✓ Sfinansowanie szkolenia - 48 osób
- ✓ Zorganizowanie stażu zatrudnieniowego - 119 osób



8.1. Włodawska Podstrefa Ekonomiczna

Od 30 sierpnia 2018 r. działa Włodawska Podstrefa Ekonomiczna, będąca częścią Tarnobrzeskiej Specjalnej Strefy Ekonomicznej EURO-PARK WISŁOSAN. Dysponuje terenami o łącznej powierzchni ponad 5 ha na działkach nr 7/2, 2849 oraz 2850 w obrębie 1 miasta Włodawy.

euro-park
wisłosan

Tarnobrzaska Specjalna
Strefa Ekonomiczna
Agencja Rozwoju Przemysłu S.A.

W lutym 2022 r. ukończono cykl szkoleń realizowanych dla kadry kierowniczej i pracownika merytorycznego w ramach projektu „Standardy obsługi inwestora w województwie lubelskim.” Celem projektu jest podniesienie jakości obsługi inwestora m. in. poprzez opracowanie i wdrożenie w jednostkach samorządu terytorialnego procedur współpracy z inwestorem, rozwiązań podnoszących atrakcyjność inwestycyjną, w tym przygotowanie, upowszechnianie oraz aktualizację informacji o ofercie inwestycyjnej.

W sierpniu 2022 r. w bazie terenów inwestycyjnych Polskiej Agencji Inwestycji i Handlu zostały zaktualizowane oraz umieszczone oferty inwestycyjne terenów Włodawskiej Podstrefy Inwestycyjnej. Baza terenów inwestycyjnych Polskiej Agencji Inwestycji i Handlu jest podstawowym narzędziem dla inwestorów w poszukiwaniu terenów pod inwestycję.

Firmy i przedsiębiorcy, którzy podejmą decyzję o inwestowaniu w mieście Włodawa mogą liczyć na ulgi i preferencje podatkowe, a także na wsparcie w realizacji procedur związanych z tworzeniem nowej inwestycji. Wychodząc naprzeciw nowym inwestorom, z inicjatywy Burmistrza, Rada Miejska we Włodawie przyjęła uchwałę Nr XXXIX/180/21 z dnia 12 marca 2021 r. w sprawie wprowadzenia zwolnień z podatku od nieruchomości, stanowiących pomoc de minimis dla przedsiębiorców, realizujących nowe inwestycje i tworzących nowe miejsca pracy na terenie Miasta Włodawy. Uchwała obowiązuje do 31 grudnia 2023 r. Zwolnienie od podatku od nieruchomości, o którym mowa w uchwale, przysługuje przez okres:

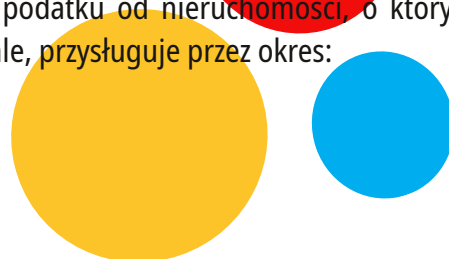



8. GOSPODARKA

- 12 miesięcy, jeżeli w związku z nową inwestycją utworzono co najmniej 2 nowe miejsca pracy,
- 24 miesięcy, jeżeli w związku z nową inwestycją utworzono co najmniej 5 nowych miejsc pracy,
- 36 miesięcy, jeżeli w związku z nową inwestycją utworzono co najmniej 20 nowych miejsc pracy.

8.2.2. Firmy funkcjonujące na terenie Włodawy

BUDOWNICTWO - PROJEKTOWANIE

1. San-Ko Instalacje Sanitarne

Adres: ul. Ogrodowa 2, 22-200 Włodawa
Telefon: 784029929

2. Biuro Projektowe „Simdim” Łukasz Sławiński

Adres: Konopnickiej 31, 22-200 Włodawa
Telefon komórkowy: 507 198 416

3. Usługowy Zakład Remontowo-Budowlany Jerzy Piwniczuk

Adres: Usługowa 5, 22-200 Włodawa
Telefon: 82 572 6405

4. Firma Instalacyjno Budowlana Andrzej Kral

Adres: ul. Gabrieli Zapolskiej 24, 22-200 Włodawa
Telefon komórkowy: 505 123 670

5. eWIKI Karol Litaszewski

Adres: ul. Reymonta 12, Włodawa
Telefon: 605 034 539

6. Krzysztof Stroński LEKTRON

Adres: ul. Chełmska 6/7, 22-200 Włodawa
Telefon: 517 720 098

7. Cezary Oleszczuk Elektrotechnika Przemysłowa i Budowlana

Adres: ul. Tysiąclecia PP 15/17, 22-200 Włodawa
Telefon: 668 855 217

8. EL-STAR Piotr Kuchta

Adres: ul. Chełmska 7/33 Włodawa
Telefon: 507 419 947

9. Projektowanie Architektoniczno-Konstrukcyjne i Obsługa Inwestycji Mateusz Gołąb

Adres: Chełmska 21A/27, 22-200 Włodawa
Telefon: 515 867 796

10. ES Projekty Biuro Architektoniczno-Konstrukcyjne Ewelina Stefaniuk

Adres: ul. Reymonta 12/9a, 22-200 Włodawa
Telefon: 696 293 382

11. Biuro Projektowe Studio “Efekt” s.c W i M Kowal

Adres: ul. Ogrodowa 11, 22-200 Włodawa
Telefon: 600 873 045

12. FHU Wojciech Kozieradzki

Adres: Czworobok 2, 22-200 Włodawa
Telefon: 600 016 179

13. SHARK-BUD MACIEJ WRÓBLEWSKI

Adres: ul. Ziemowita 8, 22-200 Włodawa
Telefon: 661 889 343

14. MP USŁUGI REMONTOWE MICHAŁ PAŚNIK

Adres: ul. Kraszewskiego 48, 22-200 Włodawa
Telefon: 575 180 767

15. FIRMA HANDLOWO – USŁUGOWA HANDBUD WIESŁAW Blicharski

Adres: Graniczna, nr 9, 22-200 Włodawa
Telefon: 82 572 1256

16. “CYPIS” USŁUGI REMONTOWO-WYKOŃCZENIOWE Grzegorz Dudek

Adres: Okunińska 33, 22-200 Włodawa
Telefon: 693 378 897



8. GOSPODARKA

FINANSE I UBEZPIECZENIA

1. UBEZPIECZENIA Marek Wieliczko

Adres: ul. Przechodnia 19, 22-200 Włodawa
Telefon: 507 198 400

2. CUK Ubezpieczenia Włodawa

ul. Andrzeja Sanguszki 1, 22-200 Włodawa
Telefon: 82 572 65 93

3. Soroka Paweł. Ubezpieczenia

Al. Jana Pawła II 13, 22-200 Włodawa
Telefon: 515 566 585

4. Ubezpieczenia Smolińscy

Przechodnia 11, 22-200 Włodawa
Telefon: 780 082 772

5. UBEZPIECZENIA Patrycja Zińczuk

Czworobok 37, 22-200 Włodawa
Telefon: 603 239 639

6. Ubezpieczenia Horyzont Partner Bezpieczny.pl

Przechodnia 21, 22-200 Włodawa
Telefon: 500 830 770

7. Warta S.A. Towarzystwo Ubezpieczeń i Reasekuracji. Przedstawicielstwo

Czworobok 27, 22-200 Włodawa
Telefon: 82 572 48 96

8. Concordia Polska. Towarzystwo Ubezpieczeń Wzajemnych

Tysiąclecia Państwa Polskiego 2, 22-200 Włodawa
Telefon: 82 572 11 67

9. AGENCJA UBEZPIECZENIOWA ANMAR ANDŻELIKA ŁADZIAK

Aleja Józefa Piłsudskiego 3, 22-200 Włodawa
Telefon: 511 584 154

10. E.Mat. Matuszyk Ewa

Tysiąclecia Państwa Polskiego 19, 22-200 Włodawa
Telefon: 608 877 556

11. Firma Usługowo – Ubezpieczeniowa Artur Lis

Czworobok 27, 22-200 Włodawa
Telefon : 600 857 454

12. BIURO RACHUNKOWE - KAPELKO RENATA

Rynek 17, 22-200 Włodawa

13. BIURO RACHUNKOWE "RACHMISTRZ" S.C.

Katarzyna Haraszczuk, Małgorzata Tokarska
Czworobok 31, 22-200 Włodawa
Telefon: 792 690 868

14. Demianiuk Anna. Biuro rachunkowe, porady prawne

Rynek 7, 22-200 Włodawa
Telefon: 82 572 56 75

15. Kleszczyńska Irena. Usługi księgowo

Alfreda Sokołowskiego 5/52, 22-200 Włodawa
Telefon: 82 572 16 99

16. BIURO RACHUNKOWE "SALDO" JAN NIŚCIORUK

Lubelska 56, 22-200 Włodawa
Telefon: 82 572 53 53

17. Białas M. Biuro doradztwa podatkowego

Tysiąclecia Państwa Polskiego 2, 22-200 Włodawa
Telefon: 82 572 11 69

18. Skowronek Marzena. Biuro rachunkowe

Al. Jana Pawła II 31, 22-200 Włodawa
Telefon: 82 572 43 67

19. DANUTA JUNG -BIURO RACHUNKOWE

ul. Partyzantów 6, 22-200 Włodawa
Telefon: 664 069 642



8. GOSPODARKA

HANDEL

1. F.H.U De facto - Sawka Katarzyna

Adres: ul. Sanguszki 1 lok 9, 22-200 Włodawa

2. Carp City Piotr Ostrowski

Adres: ul. Rynek 21, 22-200 Włodawa

Telefon: 667 113 821

3. Sklep zoologiczno - wędkarski "Arowana" M. Wójciuk

Adres: Żeromskiego 27, 22-200 Włodawa

Telefon: 505 105 891

4. Sklep zoologiczny "Psia kość"

Adres: ul. Czerwonego Krzyża 17, 22-200 Włodawa

Telefon: 786 197 600

5. Zoosklep Gruba Ryba - Włodawa

Adres: al. Jana Pawła II 27, 22-200 Włodawa

Telefon: 510 608 002

6. Sklep wędkarski zoologiczny Okoń

Adres: Partyzantów 23, 22-200 Włodawa

7. P.P.H.U. Gramar

Adres: ul. Żołnierzy WiN 20, 22-200 Włodawa

Telefon: 82 572 10 54

8. F. H. MINI – MAX – JOLANTA WITOWSKA

Adres: ul. Czerwonego Krzyża 17, 22-200 Włodawa

Telefon: 796 937 155

9. Zakład Produkcji Mebli „Sosna”

Adres: ul. Armii Krajowej 21, 22-200 Włodawa

Telefon: 502 322 143

10. Firma Handlowo Usługowa “ABC” Sławomir Ciepałowicz

Adres: ul. Przechodnia 22, 22-200 Włodawa

Telefon: 602 766 463

11. SKLEP KAJTEK OD A DO Z DLA DZIECKA BARBARA GRUSZCZYK

Adres: Ul. Żeromskiego 31, 22-200 Włodawa

Telefon: 510 375 113

12. Firma Handlowo-Produkcyjno-Usługowa “SLAWEX” JANUSZ SŁAWIŃSKI

Adres: Aleja Józefa Piłsudskiego 5, 22-200 Włodawa

Telefon: 82 572 20 56

13. Firma Produkcyjno Handlowa Teresa i Henryk Siemiak

Adres: Saska 5, 22-200 Włodawa

Telefon: 82 572 16 27

14. Sklep spożywczy PSS Społem

Adres: Okunińska 2, 22-200 Włodawa

Telefon: 82 572 14 26

15. Prima s.c. Sklep spożywczy Aaale Micha

Adres: Partyzantów 22, 22-200 Włodawa

Telefon: 82 572 45 75

16. Żabka Telefon: 61 856 37 00

- Adres: Rynek 2, 22-200 Włodawa

- Adres: Chełmska 2, 22-200 Włodawa

17. Biedronka Telefon: 800 080 010

- Adres: Korolowska 2, 22-200 Włodawa

- Adres: Lubelska 50, 22-200 Włodawa

18. Delikatesy Centrum

Adres: Reymonta 12, 22-200 Włodawa

Telefon: 723 502 870

19. Panasiuk Maria. Sklep spożywczy

Adres: Żołnierzy WIN 16, 22-200 Włodawa

Telefon: 855 557 830

20. Stokrotka Optima

Adres: Korolowska 2, 22-200 Włodawa

Telefon: 81 888 92 00



8. GOSPODARKA

21. Lidl

Adres: Chełmska 27, 22-200 Włodawa

22. Sklep "OSIEDLAK"

Adres: Chełmska 12, 22-200 Włodawa

22. Netto

Adres: Korolowska 27, 22-200 Włodawa

Telefon: 531 994 994

23. Warzywniak „Mik-Mar”

Adre: Sokołowa 13/5, 22-200 Włodawa

24. Owoce i warzywa Polubicze. Produkty z własnego gospodarstwa

Adres: Sokołowa 13, 22-200 Włodawa

Telefon: 501 363 307

25. Zaprzaluk Małgorzata, Sklep mięsny

Adres: Czerwonego Krzyża 15, 22-200 Włodawa

Telefon: 82 572 55 24

26. Warzywniak Kierepka

- Adres: al. Jana Pawła II 19A, 22-200 Włodawa

- Adres: Sokołowa 13, 22-200 Włodawa

27. IGNIS Włodawa | alkohol, tytoń, piwo

Adres: Korolowska 15, 22-200 Włodawa

28. Ren-Jer

Adres: Mielczarskiego 6, 22-200 Włodawa

Telefon: 82 572 16 02

29. Sklep Viola

Adres: Czerwonego Krzyża 14, 22-200 Włodawa

Telefon: 693 730 129

30. Obuwie u Zuzi

Adres: Sokołowa 14, 22-200 Włodawa

Telefon: 500 226 957

31. CCC

Adres: Korolowska 33, 22-200 Włodawa

Telefon: 887 557 818

32. Kama. Odzież i obuwiu. Kobylewska B.

Adres: Reymonta 15, 22-200 Włodawa

Telefon: 82 572 48 25

33. Martes Sport

Adres: Korolowska 33, 22-200 Włodawa

Telefon: 515 857 363

34. Modny Rynek Włodawa

Adres: Czerwonego Krzyża 11, 22-200 Włodawa

Telefon: 508 314 845

35. Sklep Kajtek

Adres: Żeromskiego 31, 22-200 Włodawa

36. Salon Mody Męskiej

Adres: Aleja Józefa Piłsudskiego 2, 22-200 Włodawa

Telefon: 604 431 161

37. Iwex. FHU. Reszczyńska I.

Adres: Rynek 11, 22-200 Włodawa

Telefon: 82 572 41 65

38. Moodo

Adres: Rynek 4, 22-200 Włodawa

Telefon: 727 997 041

39. KiK Włodawa

Adres: Korolowska 33, 22-200 Włodawa

40. PEPCO

Adres: Korolowska 31, 22-200 Włodawa

Telefon: 61 628 89 99

41. Esotiq

Adres: Czerwonego Krzyża 14B, 22-200 Włodawa

Telefon: 506 360 417



7. WŁODAWA MIESZKAŃCOM

42. Diamond butik

Adres: Czerwonego Krzyża 17, 22-200 Włodawa
Telefon: 881 465 474

43. J&J

Adres: Lubelska, 22-200 Włodawa

44. "Black white" - odzież damska

Adres: Sokołowa 13, 22-200 Włodawa

45. Sklep artykuły szkolne

Adres: Czerwonego Krzyża 12-16, 22-200 Włodawa

46. PSB Mrówka

Adres: Lubelska 64, 22-200 Włodawa
Telefon: 510 900 903

47. Veritex

Adres: Krótka, 22-200 Włodawa
48. „HERMES” AGD-iT-RTV Canal+ MaxElektro
Adres: al. Jana Pawła II 23, 22-200 Włodawa
Telefon: 82 572 23 46

49. Media Expert

Adres: Lubelska 64, 22-200 Włodawa
Telefon: 82 572 58 29

50. Świat Pani Domu - F.H.U. Dulak s.c.

Adres: Rynek 12, 22-200 Włodawa
Telefon: 502 138 417

51. Neopunkt

Adres: Wojska Polskiego, 22-200 Włodawa
Telefon: 513 098 034

52. F.H.U Sibrat M. Szewczyk, R. Okoń

Adres: Partyzantów 14a, 22-200 Włodawa
Telefon: 513 184 076

53. Rowery Art. AGD

Adres: Aleja Józefa Piłsudskiego 9, 22-200 Włodawa

54. Drogeria Rossmann

Adres: Partyzantów 16, 22-200 Włodawa

55. Drogeria GAMA

Adres: Czerwonego Krzyża 14/1, 22-200 Włodawa
Telefon: 660 364 425

ZŁOTNIK

1. Sklep jubilerski BŁAŻEJ

Adres: Okunińska 4, 22-200 Włodawa
Telefon: 82 572 40 77

2. Krzewski Krzysztof. Firma złotnicza

Adres: Rynek 20, 22-200 Włodawa
Telefon: 82 572 59 51

3. Różańczuk Bożena. Pracownia złotnicza

Adres: Krótka 10, 22-200 Włodawa
Telefon: 502 286 970

INNE

1. PHU CHIMERA Rafał Baj

Adres: ul. Konopnickiej 47A, 22-200 Włodawa
Telefon: 500 243 353

2. Pracownia Tapicerska Wiesława Bedenak

Adres: ul. Krzywa 9, 22-200 Włodawa
Telefon: 515 680 077

3. PRACOWNIA TAPICERSKO-KRAWIECKA ANDRZEJ LISOWIEC

Adres: ul. Słowackiego 14, 22-200 Włodawa
Telefon: 608 490 198

4. ANU8IS by Daria Ruszyńska

Adres: ul. Czworobok 38, 22-200 Włodawa
Telefon: 502 735 422

5. Pracownia Krawiecka – Agnieszka Parczewska

Adres: Chełmska 15a, 22-200 Włodawa
Telefon: 516 154 583



7. WŁODAWA MIESZKAŃCOM

6. Usługi Krawieckie Barbara Staszewska

Adres: ul. Czworobok 33, 22-200 Włodawa
Telefon: 604 963 065

ROLNICTWO I LEŚNICTWO

1. WŁODAWSKIE TOWARZYSTWO PRZYRODNICZE I ROLNICZE GRZEGORZ CIEPAŁOWICZ

Adres: al. Piłsudskiego 125, 22-200 Włodawa
Telefon: 731 229 384

2. Husqvarna A. Kafarski

Żeromskiego 13, 22-200 Włodawa
Telefon: 82 572 53 07

3. Sprzedaż i Serwis Sprzętu Leśno-ogrodniczego

Malinowa 11, 22-235 Włodawa
Telefon: 502 699 203

SPORT I REKREACJA

1. TOP ACTIVE Elżbieta Berthelsen

Adres: ul. Lipowa 6, 22-200 Włodawa
Telefon: 606 872 595

2. NAUKA PŁYWANIA "SKALAR" Mariusz Kuśmirek

Adres: ul. Konopnickiej 42, 22-200 Włodawa
Telefon: 515 271 600

3. AQUA FUN Jarosław Wólczyński

Adres: ul. Reymonta 14/25, 22-200 Włodawa
Telefon: 502 095 595

4. FITNESS CLUB "STREFA KOBIET" Anna Martyniuk

ul. Wojska Polskiego 1, 22-200
Telefon: 667 027 307

TURYSTYKA

1. Biuro Podróży "Nemo"

Adres: Przechodnia, 22-200 Włodawa

2. ABC. Biuro turystyki krajowej i zagranicznej. Ciepłowicz S.

Adres: Przechodnia 22, 22-200 Włodawa
Telefon: 82 572 63 11

3. "Kajakiem Po Bugu" - Spływy kajakowe Bugiem - Centrum Turystyki Aktywnej Kajaki 4u we Włodawie Maciej Łachmicki

Adres: Przemysłowa 3, 22-200 Włodawa
Telefon: 505 514 813

NOCLEGI

1. Podkowa – noclegi – bar – restauracja Leszek Czerniak

Adres: 22-200 Włodawa, ul. Kraszewskiego 3
Telefon: 503 626 888

2. FHPU „SLAWEX” Janusz Sławiński,

ul. Witosa 22
Telefon: 601 175 287
- HOTELIK, 22-200 Włodawa, Aleja J. Piłsudskiego 54,
- HOTELIK, 22-200 Włodawa, ul. Lubelska 56

3. Firma Produkcyjno – Handlowa HIT Sp. z o. o., 22-200 Włodawa, ul. Saska 5

- Pokoje Gościnne SIEMIAK, 22-200 Włodawa, ul. Szpitalna 11A, Tel. 604432131
- Pokoje Gościnne SIEMIAK, 22-200 Włodawa, ul. Rynek 26, Tel. 60443213
- Pokoje Gościnne SIEMIAK, 22-200 Włodawa, ul. Saska 5, Tel. 604432131



Invest in
Włodawa



8. GOSPODARKA

TELEKOMUNIKACJA

1. Doradca dla Firm Play Zbigniew Grzeszczuk

Adres: Przechodnia 21, 22-200 Włodawa
Telefon: 533 558 000

2. Bear-Tel Zakład Instalacji

Telekomunikacyjnych Michał Bajuk

Adres: ul. Jasna 14a, 22-200 Włodawa
Telefon komórkowy: 725 821 16

3. EFEKT SERWIS Wojciech Szlechta

Adres: ul. Reymonta 12/1, 22-200 Włodawa
Telefon: 82 572 62 60

TRANSPORT

1. Taxi Bus Janusz Poprawski

Telefon komórkowy: 504454529

2. Stefan Tajer – TAXI

Telefon komórkowy: 692 093 433

3. Flisiak Marian – TAXI

Telefon komórkowy: 604419547

4. Roman Budner – TAXI

Telefon komórkowy: 604891902

5. Bogusław Sołoń - TAXI

Telefon komórkowy: 798381861

6. Janusz Grzebielec - TAXI

Telefon komórkowy: 502056723

7. Leszek Śliwczyński – TAXI

Telefon komórkowy: 663501991

8. Janusz Oleszczuk – TAXI

Telefon komórkowy: 535886214

9. Krzysztof Zieliński – TAXI

Telefon komórkowy: 660424493

10. Grzegorz Stopa – TAXI

Telefon komórkowy: 607275707

14. Andrzej Gruszkowski – TAXI

Telefon komórkowy: 501560587

11. Ievgenii Burkhanov – TAXI

Telefon komórkowy: 889867429

12. Sylwester Szadkowski – TAXI

Telefon komórkowy: 796587444

13. Roman Baczkowski - TAXI

Telefon komórkowy: 603840658

17. TRANS-MAR Sp. z o.o.

Telefon komórkowy: 605 261 905

URODA

1. SALON FRYZJERSKI MANHATTAN

Aleksandra Miciuła

Adres: ul. Czerwonego Krzyża 17, 22-200 Włodawa
Telefon komórkowy: 691 521 891

2. ANNA TCHÓRZEWSKA Hope 4 Beauty

Adres: al. Jana Pawła II 33 lok. 14, 22-200 Włodawa
Telefon komórkowy: 514 444 119

3. Salon Kosmetyczny J. Pastusiak

Adres: ul. Chełmska 15A, 22-200 Włodawa
Telefon komórkowy: 730 771 938

4. Lovelines Nails Joanna Kowalczuk

Adres: ul. Czworobok 30, 22-200 Włodawa
Telefon komórkowy: 511 354 556

5. Salon Fryzjerski Pasja Emilia Waśkiewicz

Adres: ul. Żeromskiego 33, 22-200 Włodawa
Telefon komórkowy: 531 999 839

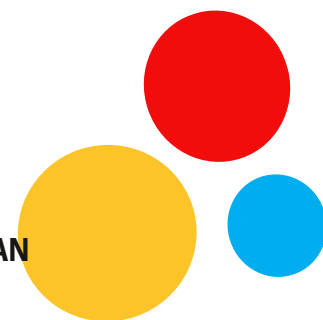



8. GOSPODARKA

6. Salonik Fryzur U Hani Krystian Wojtkowiak

Adres: ul. Jasna 1, 22-200 Włodawa
Telefon komórkowy: 723 514 524

8. Bellisima

Salon piękności, Włodawa
Al. Jana Pawła II 13, 22-200 Włodawa

9. Cosmetic Studio. Usługi fryzjerskie

Rynek 4, 22-200 Włodawa
Telefon: 82 572 42 39

10. Beauty Care Gabinet Kosmetyczny Weronika Koziej

Pocztowa 16, 22-200 Włodawa
Telefon: 884 036 213

11. Jak ta Lala - kosmetologia

Elizy Orzeszkowej 1A, 22-200 Włodawa
Telefon: 606 480 185

12. Bio-Studio. Lisowska I.

Sejmowa 9, 22-200 Włodawa
Telefon: 607 586 579

13. Diamond Beauty Justyna Olszewska

Kościuszki 2, 22-200 Włodawa
Telefon: 881 465 474

14. Wolińska Łucja. Zakład fryzjerski

Al. Jana Pawła II 27, 22-200 Włodawa
Telefon: 82 572 41 88

15. Lewandowska Krystyna. Zakład fryzjerski

Tysiąclecia Państwa Polskiego 3, 22-200 Włodawa
Telefon: 605 246 048

16. Brańka Łukasz. Salon fryzjerski

Kościuszki 2, 22-200 Włodawa
Telefon: 501 394 949

17. Salon fryzjerski Beata Nafalska

Przechodnia 13A, 22-200 Włodawa
Telefon: 783 871 100

18. Salon fryzjerski Barbara

Krótką 10, 22-200 Włodawa
Telefon: 506 148 932

19. Fryzjer damski-męski

Partyzantów 7, 22-200 Włodawa

20. Salonik fryzur

Furmańska 21/19, 22-200 Włodawa

21. Salon fryzjerski Nina Tarczyłuk

Przechodnia 13a, 22-200 Włodawa
Telefon: 507 089 850

22. Usługi kosmetyczne, "STREFA KOBIET" Anna Martyniuk, Włodawa

ul. Wojska Polskiego 1, 22-200
Telefon: 667 027 307

USŁUGI POGRZEBOWE

1. FENIKS Usługi pogrzebowe i kamieniarskie

Adres: al. Piłsudskiego 101, 22-200 Włodawa
Telefon komórkowy: 512 443 709

2. "Hades" Tadyniewicz Bożenna Usługi Pogrzebowe

Adres: Aleja Józefa Piłsudskiego 107, 22-200 Włodawa
Telefon: 606 897 651

3. Zakład Kamieniarski Labladoryt Krzysztof Pączek

Adres: Suszno, ul. Podlaska 19, 22-200 Włodawa
Telefon: 602 827 924



8. GOSPODARKA

ZDROWIE

1. NIEPUBLICZNY ZAKŁAD OPIEKI ZDROWOTNEJ CENTRUM MEDYCZNE "SOLMED" GRZEGORZ SOLARZ

Adres: Al. Jana Pawła II 19A, 22-200 Włodawa
Telefon: 82 572 44 44

2. JOANNA MASIUKIEWICZ HERBA VITA

Adres: ul. Pocztowa 13 22-200 Włodawa
Telefon komórkowy: 517 662 526

3. USŁUGI PSYCHOLOGICZNE Czerniak Marek

Adres: ul. Tartaczna 4, 22-200 Włodawa
Telefon komórkowy: 602 855742

4. Zielarnia Poleska- Sklep Zielarsko-Medyczny Nikodem Wawrzycki

Adres: ul. Rynek 21a, 22-200 Włodawa
Telefon komórkowy: 726 788 574

5. Gabinet Masażu Zdrowy Dotyk

Adres: Jana Pawła 35A, 22-200 Włodawa
Telefon komórkowy: 509 945 182

6. BIOMECHANIK STUDIO Waldemar Niedzielak

Adres: ul. Garnizonowa 12, 22-200 Włodawa
Telefon komórkowy: 501 720 168

6. Pracownia Protetyczna Piotrowska Justyna

Adres: Mielczarskiego 5 lok. 1, 22-200 Włodawa
Telefon komórkowy: 502 202 521

8. Gabinet Lekarski Krystyna Jakubowska

Adres: ul. Tysiąclecia Państwa Polskiego 13, 22-200 Włodawa
Telefon komórkowy: 603 276 995

9. Krystyna Leszuk GABINET PEDIATRYCZNY

Adres: ul. Rzeckiego 25, 22-200 Włodawa
Telefon: 82 572 34 92

10. NZOZ Przychodnia Medycyny Rodzinnej

"Zdrowa Rodzina"

Adres: Mielczarskiego 9, 22-200 Włodawa
Telefon: 82 572 22 99

11. NZOZ Przychodnia Lekarzy Specjalistów P. Pakuła, D. Piróg

Włodawa aleja Józefa Piłsudskiego 66

12. Niepubliczny Zakład Opieki Zdrowotnej Przychodnia Medycyny Rodzinnej "VITA" Sp.z.o.o

Włodawa, ul. Tysiąclecia Państwa Polskiego 13

13. Samodzielny Publiczny Zespół Opieki Zdrowotnej we Włodawie

Adres: Aleja Józefa Piłsudskiego 64, 22-200 Włodawa
Telefon komórkowy: 797 702 705

14. Apteka

Włodawa, Aleja Józefa Piłsudskiego 4

15. DOZ Apteka dbam o zdrowie

Włodawa, Rynek 18 800 110 110

16. Apteka w Dworku

Włodawa, Aleja Józefa Piłsudskiego 22
Telefon: 82 572 11 95

17. Malinowski M. Apteka

Włodawa, Tysiąclecia Państwa Polskiego 3/9 82 572 59 29

18. Apteka

Włodawa, Tysiąclecia Państwa Polskiego 13 a

19. DOZ Apteka dbam o zdrowie Rondo sp. z o.o.

Włodawa, Chełmska 25 82 572 31 86

20. Apteka Bójko Ilona

Włodawa, Mielczarskiego 9

21. Apteka Przychodnia



8. GOSPODARKA

Włodawa, Aleja Józefa Piłsudskiego 115

22. Apteka mgr Przemysław Łukaszewicz

Włodawa, Al. Jana Pawła II 19
82 572 17 53

23. Apteka Maria Jolanta Kotko

Włodawa, Wojska Polskiego 1
· 82 572 55 91

24. LDdent Stomatologia, lek. stom. Lidia Danielewska

Czworobok 5, 22-200 Włodawa
Telefon: 696 999 905

25. Miazga- Stomatologia Mikroskopowa

Rynek 4, 22-200 Włodawa
Telefon: 82 572 16 19

26. Malahfji Mohamad, lek. stomatolog. Gabinet

Rynek 17, 22-200 Włodawa
Telefon: 82 572 33 22

27. Gabinet Stomatologiczny Protekt Perfekt

Czerwonego Krzyża 17, 22-200 Włodawa

28. Dudzińska-Huczuk Dorota, lek. stomatolog. Gabinet

Mielczarskiego 9, 22-200 Włodawa
Telefon: 82 572 56 25

29. Gabinet Dentystyczny lek.dent. Anna Sikora

Tysiąclecia Państwa Polskiego 13/2, 22-200
Włodawa
Telefon: 601 241 435

31. Krynica Lucyna, lek. stomatolog. Gabinet

Reymonta 12, 22-200 Włodawa
Telefon: 82 572 14 61

32. Maciejewicz Izabela. Praktyka stomatologiczna

Mielczarskiego 8, 22-200 Włodawa

Telefon: 82 572 55 23

33. Michalska-Chmielowiec Halina, lek. stomatolog. Usługi dentystyczne

al. Jana Pawła II 27, 22-200 Włodawa
Telefon: 82 572 17 49

34. Edar. Gabinet stomatologiczny. Grytczuk- Mirończuk E.

Korolowska 15, 22-200 Włodawa
Telefon: 82 572 37 00

35. Protect Perfect Stomatologia

Czerwonego Krzyża, 22-200 Włodawa

GASTRONOMIA

1. "PI-GAST" BEATA WŁODARCZYK (PIZZERIA KAMELEON)

Adres: Przychodnia 15, 22-200 Włodawa
Telefon komórkowy: 82 5724 777

2. Bar 816

Adres: Rynek 18, 22-200 Włodawa
Telefon komórkowy: 515 429 093

3. Kawiarnia Centrum

Adres: Czworobok 44, 22-200 Włodawa
Telefon komórkowy: 692 783 646

4. Atmosfera Caffè

Adres: Partyzantów 12a, 22-200 Włodawa
Telefon komórkowy: 662 035 636

5. Bordo Caffè

Adres: Suchawska 2a, 22-200 Włodawa
Telefon komórkowy: 501 898 044



8. GOSPODARKA

KOMPUTERY

1. EFEKT SERWIS Wojciech Szlechta

Adres: ul. Reymonta 12/1, 22-200 Włodawa
Telefon: 82 572 62 60

2. ET-MEDIA Krzysztof Pałka

Adres: Jana Pawła II 5, 22-200 Włodawa
Telefon: 82 572 44 25

3. PRZEDSIĘBIORSTWO WIELOBRANŻOWE "KAIRO" ROBERT KUNZ

Adres: Przechodnia 22, 22-200 Włodawa
Telefon: 82 572 21 11

MOTORYZACJA

1. F. H. P. "DZYR" PRZEMYSŁAW DZYR

Adres: Rzemieślnicza 22, 22-200 Włodawa
Telefon komórkowy: 691 695 205

2. Przeglądy Techniczne Pojazdów Patryk Sowa

Włodawa, ul. Lubelska 56, 22-200 Włodawa
Telefon komórkowy: 535 424 45

3. BOSCH SERVICE CARSTAR

Włodawa, Wojska Polskiego 1, 22-200 Włodawa
Telefon: 82 572 10 32

4. Auto West Mariusz Pastryk

Włodawa, Żołnierska 2, 22-200 Włodawa
Telefon komórkowy: 790 421 286

5. motoryzacyjnyslawex.pl

Sklep motoryzacyjny
Włodawa, al. Jana Pawła II 23 · 501 702 765

6. Marko, części samochodowe, opony, olej silnikowy.

Sklep samochodowy
Włodawa, Korolowska 71 · 82 572 14 37

7. Grzywaczewski-Gnalwin Karol. Firma handlowo - usługowa

Sklep samochodowy
Włodawa, Mickiewicza 1
Telefon: 504 071 302

8. Speedway. Sklep motoryzacyjny. Bobel A.

Włodawa, Przechodnia 11
Telefon: 603 240 607

9. Marzec Jarosław. Akcesoria i części do samochodów ciężarowych

Sklep samochodowy
Włodawa, Lubelska 56
Telefon: 82 572 25 36

10. MOTOMARO Marek Jankowski

Mechanik samochodowy
Włodawa, Staszica 15
Telefon: 661 414 339

11. Tomdex. PHU. Kraszczyński T.

Warsztat samochodowy
Włodawa, Rzemieślnicza 8
Telefon: 509 764 381

12. Auto Naprawa

Warsztat samochodowy
Włodawa, Rzemieślnicza 2 82 572 15 25

13. Serwis MOTRIO - Auto Komplex

Komis samochodowy
Włodawa, Żołnierzy WIN 27 · 82 572 37 18

14. ECPS Group

Sprzedaż internetowa
Włodawa, Żołnierska 2 · 535 797 772

15. Serwis AB

Warsztat samochodowy
Okręgowa stacja kontroli pojazdów
Włodawa, Żołnierska 8 82 572 42 94





STOLARSTWO

1. Zakład Produkcji Mebli „Sosna”

Adres: ul. Armii Krajowej 21, 22-200 Włodawa
Telefon komórkowy: 502 322 143 s

2. "STOLARSTWO" S.C. ARTUR I JAROSŁAW PAZURA

Adres: ul. Zabagonie 48, 22-200 Włodawa

TŁUMACZENIA

1. Elżbieta Dzierzbicka TŁUMACZ PRZYSIĘGŁY JĘZYKA NIEMIECKIEGO

Adres: Żeromskiego 3, 22-200 Włodawa
Telefon komórkowy: 513 253 050

2. F. H. U. "AKAPIT" MGR TERESA BUCZEK BIURO TŁUMACZEŃ KURSY JĘZYKOWE

Adres: Mielczarskiego 10a, 22-200 Włodawa
Telefon: 82 572 50 91

USŁUGI OCHRANIARSKIE

1. ALARMY OCHRONA MONITORING INSEL KAROL ULANIUK

Adres: Lubelska 56, 22-200 Włodawa
Telefon komórkowy: 506 741 506

2. Ochrona Osób i Mienia „BILPOL”

Adres: ul. Widokowa 2/4 lok. 2, 22-200 Włodawa
Telefon komórkowy: 663 794 989

USŁUGI PRAWNICZE

1. Kancelaria Adwokacka Adwokat Jacek Rojek

Sejmowa 12, 22-200 Włodawa
Telefon: 887 688 423

2. Kancelaria Radcy Prawnego Bogusław Danielewski - ul. Kościuszki 1

Telefon: 697 307 404

3. Kancelaria Adwokacka Piotr Siczek

Sejmowa 4/piętro I, 22-200 Włodawa
Telefon: 504 190 066

4. Adwokat Piotr Kozyra

Sejmowa 4, 22-200 Włodawa
Telefon: 505 184 012

5. Kancelaria Adwokacka Adwokat Przemysław Kupiec

Sejmowa 14, 22-200 Włodawa
Telefon: 510 128 230

6. Ewa Nejman-Spyrczyńska | Notariusz | Kancelaria notarialna

Sejmowa 8, 22-200 Włodawa
Telefon: 82 572 48 55

7. Adwokat Sylwia Solarz - Grabczak

Rynek 6/12, 22-200 Włodawa
Telefon: 607244943

8. Pruszczak Elżbieta, notariusz. Kancelaria

Sejmowa 4, 22-200 Włodawa
Telefon: 82 572 66 49

9. Kancelaria Radcy Prawnego Adam Semeniuk

Adres: ul. Północna 5, 22-200 Włodawa
Telefon: 533 844 357

10. Sąd Rejonowy we Włodawie

Sejmowa 7, 22-200 Włodawa
Telefon: 82 572 15 23

USŁUGI WETERYNARYJNE

1. Gabinet weterynaryjny Wet.Rol. sc.

Czerwonego Krzyża 17, 22-200 Włodawa
Telefon: 82 572 14 46

2. Gabinet Weterynaryjny Karol Kowalczyk

Suchawska 5, 22-200 Włodawa
Telefon: 512 287 630

3. AniVet Lecznica Weterynaryjna Jerzy Wrzesień

Żeromskiego 2, 22-200 Włodawa
Telefon: 604 148 884

4. Przychodnia Weterynaryjna "CAVIA"

Chełmska 19A, 22-200 Włodawa
Telefon: 500 021 746



8. GOSPODARKA

8.3. Najliczniejsze branże – struktura przedsiębiorców po kodzie PKD 2007 w 2022 roku

- 3102Z - Produkcja mebli kuchennych - 5
- 4110Z - Realizacja projektów budowlanych związanych ze wznoszeniem budynków - 6
- 4120Z - Roboty budowlane związane ze wznoszeniem budynków mieszkalnych i niemieszkalnych - 22
- 4211Z - Roboty związane z budową dróg i autostrad - 5
- 4321Z - Wykonywanie instalacji elektrycznych – 14
- 4322Z - Wykonywanie instalacji wodno-kanalizacyjnych, ciepłych, gazowych i klimatyzacyjnych – 8
- 4331Z - Tynkowanie - 5
- 4333Z - Posadzkarstwo; tapetowanie i oblicowywanie ścian – 5
- 4334Z - Malowanie i szklenie - 5
- 4339Z - Wykonywanie pozostałych robót budowlanych wykończeniowych – 15
- 4399Z - Pozostałe specjalistyczne roboty budowlane, gdzie indziej niesklasyfikowane – 7
- 4520Z - Konserwacja i naprawa pojazdów samochodowych, z wyłączeniem motocykli – 22
- 4532Z - Sprzedaż detaliczna części i akcesoriów do pojazdów samochodowych, z wyłączeniem motocykli – 8
- 4711Z - Sprzedaż detaliczna prowadzona w niewyspecjalizowanych sklepach z przewagą żywności, napojów i wyrobów tytoniowych – 7
- 4752Z - Sprzedaż detaliczna drobnych wyrobów metalowych, farb i szkła prowadzona w wyspecjalizowanych sklepach – 5
- 4764Z - Sprzedaż detaliczna sprzętu sportowego prowadzona w wyspecjalizowanych sklepach – 5
- 4771Z - Sprzedaż detaliczna odzieży prowadzona w wyspecjalizowanych sklepach - 2
- 4772Z - Sprzedaż detaliczna obuwia i wyrobów skórzanych prowadzona w wyspecjalizowanych sklepach - 5
- 4773Z Sprzedaż detaliczna wyrobów farmaceutycznych prowadzona w wyspecjalizowanych sklepach - 7
- 4776Z - Sprzedaż detaliczna kwiatów, roślin, nasion, nawozów, żywych zwierząt domowych, karmy dla zwierząt domowych prowadzona w wyspecjalizowanych sklepach – 11
- 4778Z - Sprzedaż detaliczna pozostałych nowych wyrobów prowadzona w wyspecjalizowanych sklepach - 6
- 4782Z - Sprzedaż detaliczna wyrobów tekstylnych, odzieży i obuwia prowadzona na straganach i targowiskach - 5
- 4789Z - Sprzedaż detaliczna pozostałych wyrobów prowadzona na straganach i targowiskach - 7
- 4791Z Sprzedaż detaliczna prowadzona przez domy sprzedaży wysyłkowej lub Internet - 9
- 4932Z - Działalność taksówek osobowych - 8
- 4941Z - Transport drogowy towarów - 13
- 5610A - Restauracje i inne stałe placówki gastronomiczne - 23
- 6201Z - Działalność związana z oprogramowaniem - 6
- 6622Z - Działalność agentów i brokerów ubezpieczeniowych - 9
- 6910Z - Działalność prawnicza - 8
- 6920Z - Działalność rachunkowo-księgowa; doradztwo podatkowe - 10
- 7022Z - Pozostałe doradztwo w zakresie prowadzenia działalności gospodarczej i zarządzania - 8
- 7111Z - Działalność w zakresie architektury - 8
- 7112Z - Działalność w zakresie inżynierii i związane z nią doradztwo techniczne - 21
- 7311Z - Działalność agencji reklamowych - 5

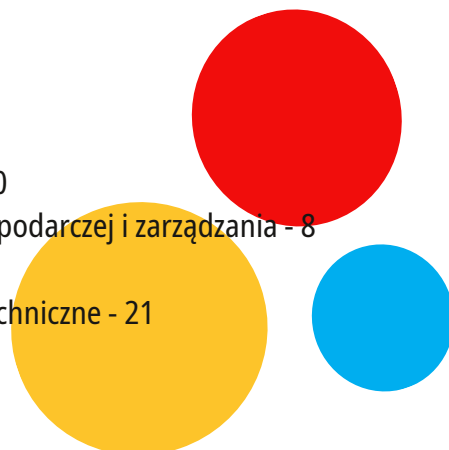
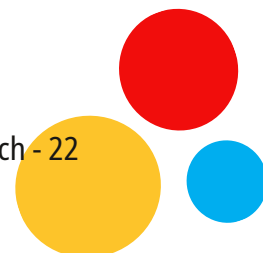



8. GOSPODARKA

- 7420Z - Działalność fotograficzna - 5
- 8553Z - Pozaszkolne formy edukacji z zakresu nauki jazdy i pilotażu - 6
- 8559A - Nauka języków obcych - 6
- 8559B - Pozostałe pozaszkolne formy edukacji, gdzie indziej niesklasyfikowane - 8
- 8621Z - Praktyka lekarska ogólna - 6
- 8622Z - Praktyka lekarska specjalistyczna - 25
- 8623Z - Praktyka lekarska dentystryczna - 10
- 8690C - Praktyka pielęgniarek i położnych - 17
- 8690E - Pozostała działalność w zakresie opieki zdrowotnej, gdzie indziej niesklasyfikowana - 7
- 9602Z - Fryzjerstwo i pozostałe zabiegi kosmetyczne - 41
- 9604Z - Działalność usługowa związana z poprawą kondycji fizycznej - 5

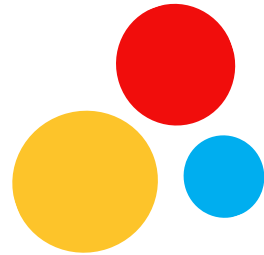

8.4. Pomoc publiczna

W 2022 roku osoby prawne i fizyczne oraz jednostki organizacyjne nieposiadające osobowości prawnej mogły ubiegać się o następujący rodzaj pomocy publicznej:

- ✓ Pomoc publiczna udzielona na podstawie ustawy z dnia 10 marca 2006 r. o zwrocie podatku akcyzowego zawartego w cenie oleju napędowego wykorzystywanego do produkcji rolnej (Dz. U. z 2019 r., poz. 2188 z późn. zm.) Gmina Miejska Włodawa udzieliła pomocy dla 34 osób.
- ✓ Pomoc publiczna udzielona podstawie ustawy z dnia 29 sierpnia 1997 r. Ordynacja podatkowa (Dz. U. z 2019 r., poz. 900 z późn. zm.) Gmina Miejska Włodawa w 2022 r. nie udzieliła pomocy.
- ✓ Pomoc publiczna udzielona na podstawie innych ustaw Ustawa z dnia 14 grudnia 2016 r. Prawo oświatowe (Dz. U. z 2019 r., poz. 1148 z późn. zm.) Gmina Miejska Włodawa w 2022 r. nie udzieliła pomocy.
- ✓ Pomoc publiczna dla osób prawnych i fizycznych oraz jednostek organizacyjnych nieposiadających osobowości prawnej, którym w zakresie podatków lub opłat udzielono ulg, odroczeń, umorzeń lub rozłożono spłatę na raty w kwocie przewyższającej łącznie 500,- zł wraz ze wskazaniem wysokości umorzonych kwot i przyczyn umorzenia w 2022 roku Gmina Miejska Włodawa udzieliła pomocy 1 osobie.
- ✓ Pomoc publiczna dla osób prawnych i fizycznych oraz jednostek organizacyjnych nieposiadających osobowości prawnej, którym udzielono pomocy publicznej w 2022 r. Gmina Miejska Włodawa w 2022 r. nie udzieliła pomocy.
- ✓ Pomoc publiczna udzielona podstawie ustawy z dnia 29 sierpnia 1997 r. Ordynacja podatkowa (Dz. U. z 2019 r., poz. 900 z późn. zm.) Gmina Miejska Włodawa w 2022 r. nie udzieliła pomocy.
- ✓ Pomoc publiczna udzielona na podstawie innych ustaw Ustawa z dnia 14 grudnia 2016 r. Prawo oświatowe (Dz. U. z 2019 r., poz. 1148 z późn. zm.) Gmina Miejska Włodawa w 2022 r. nie udzieliła pomocy.





9. OCHRONA ŚRODOWISKA I USŁUGI KOMUNALNE

Zmiany klimatyczne są jednym z największych globalnych wyzwań obecnych czasów, wpływającym na funkcjonowanie miast i ich mieszkańców. Anomalie pogodowe, gwałtowne zjawiska meteorologiczne powoli stają się naszą codziennością. Zagrozeniem dla zdrowia mieszkańców stały się smog i zła jakość powietrza. Zmiany klimatu to temat ważny dla mieszkańców Włodawy, którzy oczekują przy tym wspólnych działań mieszkańców i władz miasta. Celem strategicznym jest gospodarka niskoemisyjna, zredukowanie emisji GHG.

9.1. Uwarunkowania środowiskowe

Według podziału fizycznogeograficznego Polski, obszar miasta Włodawa położony jest na terytorium jednego makroregionu fizycznogeograficznego tj. Polesia Zachodniego, w obszarze, którego odznaczają się mniejsze jednostki – mezoregiony.

- **Mezoregion Dolina Środkowego Bugu** – mezoregion fizycznogeograficzny o kształcie pasa, ciągnącego się wzdłuż doliny Bugu na obszarze Polski, Ukrainy i Białorusi. Na terenie miasta rozpościera się w części wschodniej wzdłuż rzeki Bug.
- **Mezoregion Garb Włodawski** – płaskie, asymetryczne wzniesienie o powierzchni około 350 km², zbudowane na powierzchni ze zdenudowanej gliny morenowej, pod którą występują margle kredowe. Ma wysokość względną wynoszącą kilkadziesiąt metrów, przy czym najwyższy punkt wznosi się na wysokość 212 m. n. p. m., rozpościera się pomiędzy Zakłęsłością Sosnowicką na północy, Pojezierzem Łęczyńsko-Włodawskim na południu a Doliną Środkowego Bugu na wschodzie. Na terenie miasta obejmuje większość jego terenów z wyjątkiem obszarów na wschodzie i południu.
- **Mezoregion Pojezierze Łęczyńsko-Włodawskie** – rozpościera się na powierzchni około 1315 km². Jest podmokłym i zatorfionym obszarem, odznaczającym się licznymi zagłębieniami termokrasowymi i krasowymi. Znajduje się pomiędzy Zakłęsłością Sosnowicką i Garbem Włodawskim na północy, Doliną Środkowego Bugu na wschodzie, Płaskowyżem Świdnickim, Obniżeniem Dorohuckim i Pagórami Chełmskimi na południu oraz Wysoczy-

zną Lubartowską na zachodzie. Na terenie miasta Włodawa zajmuje niewielki pas przy jej południowej granicy.

WARUNKI GLEBOWE

Znacząca część miasta (położona poza dolinami rzecznyymi) znajduje się na glebach bielcowych, wytworzonych z piasków gliniastych. W obrębie doliny Bugu (w tym ujścia rzeki Włodawki) występują głównie mady rzeczne (lekkie, średnie i ciężkie), w dolinie rzeki Włodawki dominują gleby bagienne w postaci gleb mułowo-bagiennych (mułowobłotnych). Gleby występujące na terenie miasta są stosunkowo słabe i podatne na degradację.

WARUNKI HYDROLOGICZNE

Zgodnie z Podziałem Hydrograficznym Polski (1983) miasto Włodawa położone jest w obrębie zlewni Bugu wchodzącego w skład obszaru dorzecza Wisły. Wody powierzchniowe na tym terenie zajmują obszar 28 ha co stanowi 1,56% ogólnej powierzchni miasta. Głównymi rzekami przepływającymi przez obszar miasta jest stanowiąca jego wschodnią granicę oraz jednocześnie granicę państwa rzeka Bug oraz stanowiąca na przeważającym odcinku południową granicę miasta rzeka Włodawka, uchodząca do Bugu. Na obszarze analizowanej jednostki nie występują natomiast wody zaliczane do jezior głównych.



WARUNKI KLIMATYCZNE

Miasto Włodawa, zgodnie z regionalizacją rolniczoklimatyczną wg W. Okołowicza i D. Martyn, znajduje się w obrębie zaliczanym do mazowiecko-podlaskiej dzielnicy rolniczo-klimatycznej. Klimat na tym terenie jest umiarkowany, ciepły, przejściowy, kształtowany przez silne wpływy kontynentalnych mas powietrza. Charakteryzuje się on suchym, upalnym latem i mroźną zimą. Na analizowanym obszarze przeważają wiatry z kierunku zachodniego i południowo-zachodniego. W roku 2022 suma opadów na obszarze miasta wyniosła około 650 mm, co spowodowało, że wilgotność powietrza na terenie miasta wyniosła ok. 77%. Najniższe temperatury odnotowano w grudniu, gdzie średnia temperatura powietrza wyniosła -0,6°C najwyższe temperatury wystąpiły w sierpniu o średniej wysokości 20,4°C, co przekłada się na średnią roczną temperaturę wynoszącą około 10°C.

SZATA ROŚLINNA I FAUNA

Lasy oraz grunty leśne oraz zadrzewione i zakrzewione na terenie miasta Włodawa zajmują 11,91% jej ogólnego obszaru. Obszar miasta należy do Nadleśnictwa Włodawa podlegających pod Regionalną Dyрекcję Lasów Państwowych w Lublinie.

W granicy administracyjnej miasta występują biocenozy: pól uprawnych, leśne, łąk i pastwisk i miasta. W ramach, których występują gatunki roślin powiązanych ze sobą różnorodnymi czynnikami ekologicznymi i zależnościami pokarmowymi. Obszarami najobfitszego zróżnicowania gatunkowego są tereny położone w dolinie rzeki Bug. Występują tam zbiorowiska wodne, terofitów nadbrzeżnych, bagienne, łąkowe, murawowe, leśne i zaroślowe, ruderalne oraz chwastów pól uprawnych. O wartości przyrodniczej tego obszaru świadczy fakt że stwierdzono tutaj występowanie około 1300 gatunków roślin naczyniowych, w tym ok. 140 objętych ochroną gatunkową i rzadkich. Natomiast na obszarach leśnych przeważają drzewostany sosnowe, gdzie występują udziały innych gatunków. Spośród siedliskowych typów lasu największy udział powierzchniowy zajmuje las mieszany zaś pozostałą część stanowią siedliska borowe.

Szczególnie cenne są zachowane fragmenty łągów nadrzecznych i bory chrobotkowe.

Na obszarze miasta, w związku z występowaniem form ochrony przyrody występuje również bogata fauna, która skupiona jest przede wszystkim w dolinie rzeki Bug oraz w Lasach Włodawskich, które rozciągają się wokół miasta. Spotkamy w nich m.in. żółwia błotnego, wilka, bobra czy orła bielika oraz pozostałe gatunki typowe dla polskich lasów m.in. łosie, jelenie, sarny, dziki i lisy.

W dolinie Bugu bytuje ptactwo wodne i błotne takie jak: gęś gęgawa, żuraw, kaczka cyranka, bocian czarny czy wodniczka. Z ptaków drapieżnych można tu spotkać: orła przedniego, bielika, orlika krzykliwego oraz sowę błotną. Jest ona także ostoją dla wielu płaźów i gadów.

FORMY OCHRONY PRZYRODY

Na terenie Gminy Miejskiej Włodawa znajduje się kilka obszarów cennych przyrodniczo, objętych ochroną prawną wynikającą z ustawy o ochronie przyrody. Są to:

- Poleski Obszar Chronionego Krajobrazu
- Obszar Natura 2000 Dolina Środkowego Bugu PLB060003
- pomniki przyrody

Ochrona chronionego krajobrazu

Poleski Obszar Chronionego Krajobrazu – Poleski Obszar Chronionego Krajobrazu zajmuje powierzchnię 41000,00 ha. Na terenie Obszaru występują gatunki typowe dla siedlisk łąkowych (rdesty storczyki), mokradłowych (wełnianki, turzyce, wierzby – lapońska i borówko listna, rzadziej brzoza niska), wodnych (grzybienie białe, grązel żółty, pałka wodna, turzyca brzegowa, nitkowata czy filcowata) i leśnych (wierzby, topole, olsza czarna, brzoza brodawkowata, sosna, dąb, grab). Na uwagę zasługuje zmiennowilgotna łąka trzęślicowa z trzęślicą modrą, która jest charakterystycznym typem siedliska na Polesiu oraz lipiennik Loesela, który należy do najrzadszych storczyków wy-



stępujących na terenie Polski.

Fauna Obszaru składa się z gatunków pospolitych. Wartymi wymienienia są natomiast m.in. żółwie błotne, orlik krzykliwy, bielik, puchacz, puszczyk mszarny, włochatka, orlik grubodzioby, świergotek: polny i łąkowy, pliszka żółta i siwa, dudek, czajka, grzywacz, kłaskawka, kszyc, rycyk, rokitniczka, wodniczka czy żuraw.

OBSZARY NATURA 2000

Dolina Środkowego Bugu (Kod obszaru: PLB060003) – Obszar specjalnej ochrony ptaków (Dyrektywa Ptasia). Obejmuje on powierzchnię 28 096,60 ha. W ostoi stwierdzono co najmniej 22 gatunki ptaków wymienianych w załączniku I Dyrektywy Ptasiej, w tym 9 wpisanych do Polskiej Czerwonej Księgi Zwierząt. Obszar stanowi teren łąkowy dla 1% krajowej populacji: błotniaka łąkowego, bociana białego, derkacza, dzięcioła biało-grzbiecatego, rybitwy białowąsej, rybitwy czarnej, rybitwy białoskrzydłej, zimorodka, piskliwca, krwawodzioba i rycyka. Bytuje tu również ponad 5% krajowej populacji brzegówki, czyli ponad 10 tys. par oraz stwierdzono tu występowanie 8 gatunków ptaków migrujących wpisanych do załącznika I Dyrektywy Ptasiej. Na obszarze tym spotkać można również, licznie występujące bąki, błotniaki stawowe, podróżniczki i jarzębatki. Obszar jest również ostoją wielu innych rzadkich gatunków zwierząt i roślin, w tym jednego gatunku rośliny naczyniowej wpisanej do załącznika II Dyrektywy Siedliskowej.

POMNIKI PRZYRODY

Zgodnie z danymi w rejestrze pomników przyrody w Centralnym Rejestrze Form Ochrony Przyrody na terenie miasta Włodawa znajdują się 2 pomniki przyrody - nisze źródłowe, które znajdują się w granicach Poleskiego Obszaru Chronionego Krajobrazu.

Ponadto niewielki teren południowo-wschodniej części miasta znajduje się w obszarze otuliny Sobiborskiego Parku Krajobrazowego.

Na uwagę zasługują zlokalizowane na terenie miasta

Włodawa dwa korytarze ekologiczne. Jest to biegnący w części wschodniej miasta korytarz Dolina Środkowego Bugu i przebiegający przez część południowo-zachodnią korytarz Polesie. Powyższe korytarze należą do Krajowej sieci ekologicznej ECONET Polska, pełniąc funkcję międzynarodowych obszarów węzłowych. Korytarz ekologiczny jest obszarem, który umożliwia migrację roślin, zwierząt lub grzybów. Tworzą go liniowe pasy lasów, terenów porośniętych krzewami lub trawami umożliwiające zwierzętom, roślinom i grzybom przemieszczanie się oraz dające schronienie i dostęp do pożywienia.

ZANIECZYSZCZENIA POWIETRZA

Organem właściwym do prowadzenia monitoringu jakości powietrza jest Główny Inspektor Ochrony Środowiska, który wypełniając obowiązek wynikający z art. 89 ustawy z dnia 27 kwietnia 2001 r. - Prawo ochrony środowiska (t.j. Dz. U. 2021 poz. 1973, z późn. zm.), wykonał ocenę jakości powietrza za rok 2022 i na jej podstawie dokonał klasyfikacji stref w województwie lubelskim. Wyniki oceny w postaci raportu pt. „Roczna ocena jakości powietrza w województwie lubelskim. Raport wojewódzki za rok 2022” zostały przekazane Zarządowi Województwa Lubelskiego. Badania i ocenę jakości powietrza wykonano w wyznaczonych dwóch strefach województwa lubelskiego (aglomeracja lubelska i strefa lubelska) miasto Włodawa zlokalizowane jest w strefie lubelskiej.

W 2022 r. na terenie województwa lubelskiego na potrzeby rocznej oceny jakości powietrza pomiary realizowane były przez - Główny Inspektorat Ochrony Środowiska – monitoring w wojewódzkiej sieci stacji i punktów pomiarowych, w ramach ogólnopolskiego systemu monitoringu powietrza – 11 stacji pomiarowych. Na terenie miasta Włodawa brak jest stanowiska pomiarowego GIOŚ. Stacją pomiarową zlokalizowaną najbliżej jest stanowisko zlokalizowane w Chełmie przy ul. Połanieckiej.

Ocenie podlegają zanieczyszczenia, dla których w prawie krajowym i w dyrektywach unijnych określono normatywne stężenia w postaci poziomów dopusz-



czalnych/docelowych/celu długoterminowego w powietrzu, ze względu na ochronę zdrowia ludzkiego i ochronę roślin.

POLE ELEKTROMAGNETYCZNE

Pola elektromagnetyczne (PEM) są układem dwóch pól: pola elektrycznego i pola magnetycznego. Są naturalnym zjawiskiem fizycznym powszechnie występującym we wszechświecie. Znajdują się wszędzie, w związku z tym występują w środowisku w jakim egzystuje człowiek. Sztucznie wytwarzane pola elektromagnetyczne są integralnie związane ze współczesnym funkcjonowaniem człowieka, zdeteminowane przez wykorzystywanie energii elektrycznej oraz w coraz większym stopniu łączności bezprzewodowej. Sztuczne źródła niejonizującego promieniowania elektromagnetycznego to: linie wysokiego napięcia, telefony komórkowe, mikrofalówki, maszty telefonii komórkowej, routery WiFi, adaptory Bluetooth, światło widzialne, telewizory, żelazka, komputery, radia, anteny satelitarne.

Monitoring pól elektromagnetycznych, realizowany w ramach Państwowego Monitoringu Środowiska ukierunkowany jest na ocenę poziomu PEM oraz obserwację zmian poziomów pól elektromagnetycznych w środowisku w odniesieniu do wartości dopuszczalnych dla miejsc dostępnych dla ludności. Badania poziomów pól elektromagnetycznych w ramach monitoringu PEM prowadzone były na terenie województwa lubelskiego w 2021 r. w sposób ujednolicony dla całego kraju, co zostało ustalone w „Programie wykonawczym monitoringu pól elektromagnetycznych na 2021 r.”.

Ocena poziomów pól elektromagnetycznych na terenie województwa lubelskim została wykonana na podstawie pomiarów wykonanych w 2021 roku przez Centralne Laboratorium Badawcze GIOŚ w ramach Państwowego Monitoringu Środowiska. W publikacji wykorzystano informacje z Wojewódzkiego Inspektoratu Ochrony Środowiska w Lublinie. Ocenę opracowano w Regionalnym Wydziale Monitoringu Środowiska w Lublinie.

Punkty pomiarowe, w których wykonywane są okresowe badania poziomów pól elektromagnetycznych w środowisku, wyznaczone zostały dla każdego województwa w ramach państwowego monitoringu środowiska dla stałej sieci monitoringu oraz dla monitoringu badawczego. Wyznacza się je w miejscach dostępnych dla ludności. Punkty pomiarowe w ramach stałej sieci monitoringu określa się dla dwuletniego cyklu pomiarowego, przy zachowaniu równomiernego rozkładu ilości pomiarów w każdym roku prowadzonych badań. Punkty dla stałej sieci wyznaczone są na obszarach miast, a ich ilość zależna jest od liczby ludności w danym mieście. Punkty pomiarowe w ramach monitoringu badawczego wyznaczone są w każdym województwie dla czteroletniego cyklu pomiarowego na obszarze każdej gminy wiejskiej, na terenie której wyznacza się jeden punkt pomiarowy. Adres punktu pomiarowego dla stałej sieci monitoringu we Włodawie w 2021 roku to: Aleja Józefa Piłsudskiego 103 (kod: L_2021_E_15).

Badania prowadzone w 2021 r. na terenie województwa lubelskiego w zakresie monitoringu pól elektromagnetycznych w środowisku, wykazały niskie wartości poziomów PEM. W żadnym z 77 badanych punktów pomiarowych nie stwierdzono przekroczenia poziomów dopuszczalnych w zakresie pól elektromagnetycznych. W przypadku 56 punktów pomiarowych, co stanowiło niemal 73% wszystkich badanych pkt, mierzone wartości nie przekroczyły dolnego progu oznaczalności sondy pomiarowej, wynoszącego 0,5 V/m. Niewiele ponad 27% wyników przeprowadzonych badań rejestrowało poziom powyżej wartości progowej, a najwyższą z nich, wynoszącą 2 V/m odnotowano w punkcie pomiarowym zlokalizowanym w Białej Podlaskiej przy ul. Jana III Sobieskiego 3.

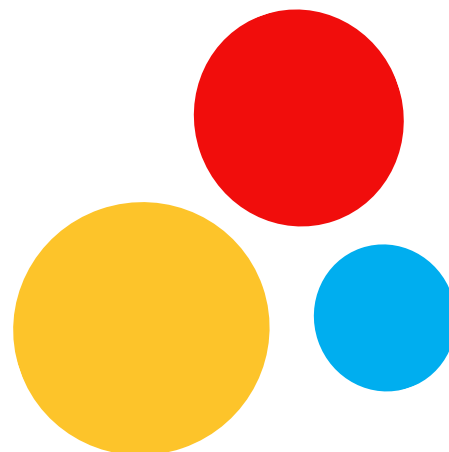



ZANIECZYSZCZENIA WÓD

Dominującymi zanieczyszczeniami obszarowymi na terenie województwa lubelskiego są zanieczyszczenia pochodzące z produkcji rolniczej. Zagrożenie dla jakości wód stanowią mogą: intensywność użytkowania gleb w połączeniu z niewłaściwym stosowaniem nawozów sztucznych i organicznych oraz prowadzenie produkcji zwierzęcej na dużą skalę. Szerokie wykorzystanie naturalnych i sztucznych nawozów prowadzi do zwiększonego obciążenia wód związkami biogennymi.

Zanieczyszczenia pochodzące ze źródeł rolniczych, które mogą przedostać się do wód powierzchniowych poprzez spływ powierzchniowy oraz wymywanie, mogą być jedną z istotnych przyczyn eutrofizacji wód powierzchniowych. Przestrzeganie przez rolników i hodowców zaleceń Kodeksu Dobrych Praktyk Rolniczych może w istotny sposób zminimalizować negatywny wpływ produkcji rolniczej na jakość wód.

Do zanieczyszczenia wód może się również przyczynić rozwój turystyki i rekreacji wskutek nieprawidłowo rozwiązanej gospodarki ściekowej na terenach rekreacyjnych. Jednak stopień ich oddziaływania jest trudny do oszacowania.

W województwie lubelskim znaczące oddziaływanie na jakość wód powierzchniowych i podziemnych mają:

- nadmierny pobór wód,
- zrzuty ścieków komunalnych i przemysłowych,
- zanieczyszczenia obszarowe, głównie pochodzące z terenów rolniczych,
- zanieczyszczenia związane z rozwojem turystyki i rekreacji.

W 2022 roku ocenę jednolitych części wód powierzchniowych przeprowadzono na podstawie badań ichtiofauny rzecznej. Ocenę stanu/potencjału ekologicznego jcwp na podstawie zespołów ichtiofauny wykonano w ramach projektu „Monitoring i klasyfikacja ichtiofauny śródlądowej według Dyrektywy 2000/60/WE oraz bioty według wymagań Dy-

rektywy 2013/39/UE w roku 2022”. Projekt zrealizowano na podstawie umowy nr GIOŚ/ZP/211/2022/DMŚ/NFOŚiGW w 2022 roku. W ramach realizacji projektu monitoringu ichtiofauny rzecznej w roku 2022 do monitorowania wskazano 300 punktów pomiarowo-kontrolnych usytuowanych na 299 JCWP. Połowy wykonano na 294 stanowiskach zlokalizowanych w wytypowanych jcwp.

Z powodu braku wody połowów nie przeprowadzono w 5 jcwp. W 8 jcwp stwierdzono brak ryb, w 26 jcwp stwierdzono niską liczebność ryb (30 osobników), a na 6 jcwp jeden gatunek. Złowiono prawie 62 tysiące osobników o łącznej masie ponad 1420 kg, należących do 54 gatunków minogów i ryb. Stwierdzono występowanie 18 gatunków minogów i ryb objętych 23 różnymi formami ochrony oraz 10 obcych gatunków ryb. W całości prób zdecydowanymi dominantami były kiełb i płoć.

Na podstawie ichtiofauny ocenę bardzo dobrą i dobrą (klasa I i II) otrzymały 65 jcwp, ocenę umiarkowaną (klasa III) 83 jcwp, natomiast słabą i złą ocenę (klasa IV i V) wyliczono dla 114 jcwp. Porównując powyższe wyniki z klasyfikacją zgodną z kryteriami potencjału ekologicznego jcwp następuje wzrost ilości ocen potencjału jcwp w stanie dobrym i bardzo dobrym (klasa I i II) z 13 do 39%.

Wody podziemne są podstawowym, a na większości obszaru województwa lubelskiego jedynym źródłem zaopatrzenia w wodę do celów pitnych, gospodarczych i przemysłowych. Na terenie województwa położone są dwa duże zbiorniki wód podziemnych (Niecka Lubelska oraz Niecka Mazowiecka), wydzielone w ramach ogólnokrajowej strategii ochrony wód podziemnych.

Zasadnicze znaczenie w zaspokajaniu potrzeb wodnych regionu lubelskiego posiada GZWP Niecka Lubelska. Wody podziemne należą do zasobów naturalnych, które powinny być chronione przed pogorszeniem ich stanu i zanieczyszczeniem chemicznym, ma to zasadnicze znaczenie dla ekosystemów zależnych od wód podziemnych.



Monitoring jakości wód podziemnych prowadzony jest w celu dostarczenia informacji o stanie chemicznym wód podziemnych, śledzenia jego zmian oraz sygnalizacji zagrożeń w skali kraju na potrzeby zarządzania zasobami wód podziemnych i oceny skuteczności podejmowanych działań ochronnych.

Monitoring wód podziemnych w Polsce prowadzony jest w sieciach: krajowej, regionalnych i lokalnych. W ramach monitoringu regionalnego wód podziemnych w roku 2021 badaniami objęto źródła leżące na terenie dwóch Głównych Zbiorników Wód Podziemnych (GZWP): nr 406 zbiornik Niecka Lubelska (Lublin) oraz nr 407 zbiornik Niecka Lubelska (Chełm-Zamość) - mających zasadnicze znaczenie w zaspokajaniu potrzeb wodnych regionu lubelskiego. Regionalny Wydział Monitoringu Środowiska w Lublinie we współpracy z Centralnym Laboratorium Badawczym przeprowadził w 2021 roku badania jakości wód 10 źródeł w celu oceny ich stanu chemicznego. Zakres pomiarów obejmował 42 wskaźniki.

Badane źródła charakteryzowały się w przeważającej części wysoką jakością, we wszystkich występowały wody o dobrym stanie chemicznym, klasyfikacja w punktach pomiarowych, przedstawiała się następująco:

- 1 źródło – wody bardzo dobrej jakości – klasa I – 10%,
- 6 źródeł – wody dobrej jakości – klasa II – 60%
- 3 źródła – wody zadowalającej jakości – klasa III – 30%.
- Nie odnotowano występowania wód IV i V klasy.

ZANIECZYSZCZENIE GLEB

„Monitoring chemizmu gleb ornych Polski” stanowi podsystem Państwowego Monitoringu Środowiska. Celem badań jest obserwacja zmian szerokiego zakresu cech gleb użytkowanych rolniczo, szczególnie właściwości chemicznych, zachodzących w określonych przedziałach czasu pod wpływem rolniczej i pozarolniczej działalności człowieka. Monitoring chemizmu gleb ornych w Polsce jest realizowany od

roku 1995 w 5-letnich odstępach czasowych. Pobierane i analizowane są próbki glebowe, reprezentujące 216 stałych punktów kontrolnych zlokalizowanych w całym kraju. W województwie lubelskim zlokalizowanych jest 20 punktów kontrolo-pomiarowych. Najbliżej Włodawy zlokalizowany jest punkt w powiecie Chełmskim, w gminie Kamień w miejscowości Józefin.

W wyznaczonych punktach pomiarowych pobierane są próby profili glebowych a następnie oznaczane następujące wskaźniki: skład granulometryczny (8 frakcji), % próchnicy, % węglanu wapnia, pH, kwasowość hydrolityczna, kwasowość wymienna, zawartość przyswajalnych dla roślin form fosforu, potasu, magnezu i siarki, zawartości: azotu ogólnego, węgla organicznego, wielopierścieniowych węglowodorów aromatycznych, wymiennego wapnia, potasu, magnezu i sodu, przewodnictwo elektryczne i radioaktywność. Obliczane są również: stosunek C: N, zasolenie gleby, kationowa pojemność sorpcyjna, suma zasad wymiennych oraz stopień wysycenia kationami zasadowymi.

W próbkach glebowych oznaczana jest również zawartość rozpuszczalnych (tzn. całkowitych lub tzw. "całkowitych") form: wapnia, magnezu, potasu, sodu, glinu, żelaza, fosforu, manganu, kadmu, miedzi, chromu, niklu, ołowiu, cynku, kobaltu, wanadu, litu, berylu, boru, strontu i lantanu.

Na stan gleb wpływają głównie czynniki pochodzenia antropogenicznego:

Intensywne rolnictwo – stosowanie wysoko wydajnych maszyn, technik uprawy i hodowli, nadmierne wykorzystywanie nawozów mineralnych i środków ochrony roślin, co może prowadzić do degradacji chemicznej gleb (przeciążenie nadmierną ilością substancji chemicznych, w tym metalami ciężkimi, co prowadzi do zakwaszenia, zasolenia, alkalizacji, zmian jakościowych i ilościowych w próchnicy) oraz degradacji fizycznej gleb (utrata określonej masy gleby, zmiany struktury gleby, nadmierne zagęszczenie i niekorzystne zmiany stosunków wodnych, erozja spowodowana niewłaściwym użytkowaniem gruntów);



- **Działalność zakładów produkcyjno-usługowych** – przyczyniająca się głównie do degradacji chemicznej gleb, na skutek emisji szkodliwych substancji do atmosfery, odprowadzania ścieków;

- Komunikacja i transport samochodowy – przyczyniający się do zanieczyszczenia gleb położonych w bezpośrednim sąsiedztwie intensywnie użytkowanych szlaków komunikacyjnych – droga krajowa i wojewódzka (degradacja chemiczna).

Ponadto negatywny wpływ na jakość gleb wywierają: składowanie odpadów w miejscach do tego nie przeznaczonych, wypalanie traw, palenie odpadów na powierzchni ziemi, odprowadzanie nieoczyszczonych ścieków do środowiska, nieszczęsne szamba.

OCHRONA POWIETRZA

Najbardziej szczegółowymi dokumentami wskazującymi zarówno przyczyny występowania przekroczeń, jak i możliwe do zrealizowania działania, których wdrożenie spowoduje poprawę jakości powietrza, są Programy Ochrony Powietrza (POP). Na terenie województwa lubelskiego przyjęto do realizacji aktualizację POP dla strefy lubelskiej i aglomeracji lubelskiej ze względu na przekroczenia norm pyłu PM10, z uwzględnieniem pyłu PM2,5 oraz benzo(a)pirenu. Strefa lubelska, dla której przygotowano Program to obszar województwa lubelskiego z wyłączeniem Lublina.

Realizacja ww. zadań ma na celu zmniejszenie stężenia substancji zanieczyszczających powietrze w poszczególnych strefach, tj. pyłu zawieszonego PM10 i PM2,5 do poziomu dopuszczalnego oraz Benzo(a)pirenu do poziomu docelowego, i utrzymywania ich na tych poziomach, a także spełnienie standardów emisyjnych z instalacji.

Sporządzana corocznie ocena jakości powietrza wskazuje na utrzymujące się na terenie woj. lubelskiego przekroczenia zanieczyszczenia pyłem zawieszonym PM10 i PM2,5 oraz benzo(a)pirenem, co stanowi podstawę do podejmowania działań naprawczych jakości powietrza. Problem ten został

podniesiony w wielu dokumentach strategicznych województwa lubelskiego m.in. w Programie Ochrony Środowiska Województwa Lubelskiego na lata 2020 – 2023 z perspektywą do roku 2027.

„Program ochrony powietrza dla strefy lubelskiej ze względu na przekroczenia poziomu dopuszczalnego pyłu zawieszonego PM10 i PM2,5 oraz docelowego benzo(a)pirenu” został przygotowany na podstawie art. 91 ustawy z dnia 24 kwietnia 2001 r. Prawo ochrony środowiska, który nakłada taki obowiązek na zarząd województwa w przypadku przekroczenia poziomów dopuszczalnych lub docelowych substancji w powietrzu określonych w rozporządzeniu Ministra Środowiska z dnia 24 sierpnia 2012 r. w sprawie poziomów niektórych substancji w powietrzu. Zakres Programu jest zgodny z rozporządzeniem Ministra Środowiska z dnia 14 czerwca 2019 r. w sprawie programów ochrony powietrza oraz planów działań krótkoterminowych.

Z analizy zapisów „Programu ochrony powietrza dla strefy lubelskiej ze względu na przekroczenia poziomu dopuszczalnego pyłu zawieszonego PM10 i PM2,5 oraz docelowego benzo(a)pirenu” z 2020 roku wynika, że miasto Włodawa nie jest wymienione w tabelach informujących o przekroczeniach dopuszczalnych poziomów pyłu zawieszonego PM10 i PM2,5 oraz docelowego benzo(a)pirenu.

Rokrocznie przygotowywane analizy danych z monitoringu jakości powietrza potwierdzają, że największym problemem w skali województwa pozostaje zanieczyszczenie powietrza obserwowane szczególnie w sezonie grzewczym. Koronną przyczyną występowania przekroczeń jest emisja z systemów indywidualnego ogrzewania budynków oraz niekorzystne w tym czasie warunki meteorologiczne.

Mając to na uwadze, a także fakt, że na poziom jakości powietrza wpływa nie tylko lokalna emisja zanieczyszczeń, ale też ich napływ ze źródeł zlokalizowanych na obszarach sąsiadujących. Samorząd Województwa Lubelskiego postanowił opracować dokument, który obejmuje całość województwa i stawia jednakowe wymagania wszystkim mieszkańcom regionu. Sejmik Województwa Lubelskiego przy-



jął uchwałę w sprawie wprowadzenia na obszarze naszego regionu ograniczeń i zakazów w zakresie eksploatacji instalacji, w których następuje spalanie paliw. Dokument ten słusznie nazywany jest uchwałą antysmogową, gdyż jego celem jest ograniczenie zanieczyszczenia lubelskiego powietrza.

Uchwała przyjęta 19 lutego 2021 r. i opublikowana w Dzienniku Urzędowym Województwa Lubelskiego z 25 lutego (Dz. Urz. Woj. Lub. 2021.917) zakłada m.in. stopniową wymianę przestarzałych, „trujących” instalacji – w szczególności kotłów – o mocy mniejszej niż 1 MW (docelowo do 1 stycznia 2030 roku począwszy od 31 grudnia 2023 roku). Zawiera też listę zakazanych do stosowania paliw oraz zakazuje użytkowania instalacji na paliwo stałe w nowo budowanych budynkach mających dostęp do sieci ciepłowniczej lub gazowej. Uchwała zakłada stopniową wymianę przestarzałych, „trujących” instalacji o mocy mniejszej niż 1 MW. Te najgorsze, bezklasowe i klasyfikowane do 1 i 2 klasy mają zostać wymienione do 2024 roku. Do 1 stycznia 2030 roku wszystkie kotły na paliwa stałe będą musiały spełniać wymagania ekoprojektu.

Ważniejsze zapisy z uchwały „antysmogowej”:

1. Terminy wymiany instalacji:

- **do 31 grudnia 2023 r.** – kotły bezklasowe i instalacje klas 1 i 2;
- **do 31 grudnia 2026 r.** – instalacje klas 3 i 4;
- **do 31 grudnia 2029 r.** – instalacje klasy 5.

2. Zakazuje się stosowania następujących paliw:

- miałów i mułów węglowych, flotokonzentratów oraz mieszanek produkowanych z ich wykorzystaniem;
- **węgla brunatnego** oraz paliw stałych produkowanych z jego wykorzystaniem;
- **węgla kamiennego**, który nie spełnia któregoś z wymagań określonych prawem, oraz paliw stałych produkowanych z jego wykorzystaniem;
- **biomasy**, której wilgotność przekracza 20%.

3. Zakazuje się użytkowania instalacji na paliwo stałe w nowo budowanych budynkach mających dostęp do sieci ciepłowniczej lub gazowej (po 1 maja 2021 r.).

4. Ograniczenia i zakazy dotyczą podmiotów eksploatujących instalacje.

5. Ograniczenia i zakazy obejmują cały rok kalendarzowy.

W zakresie poprawy jakości powietrza największym obecnie programem jest rządowy program priorytetowy „Czyste Powietrze”. Celem programu jest ograniczenie emisji szkodliwych substancji do atmosfery, które powstają na skutek ogrzewania domów jednorodzinnych z wykorzystaniem przestarzałych źródeł ciepła, jak i niskiej jakości paliwa. Program oferuje dofinansowanie do wymiany starych i nieefektywnych źródeł ciepła na paliwo stałe na nowoczesne źródła ciepła spełniające najwyższe normy oraz przeprowadzenie towarzyszących temu prac termomodernizacyjnych budynku.

Program przewidziany jest na lata 2018-2029. Wnioski przyjmowane są w wojewódzkich funduszach ochrony środowiska i gospodarki wodnej, jak również w gminach, które podpisały porozumienie z WFO-ŚiGW. Gmina Miejska Włodawa podpisała takie porozumienie i w siedzibie Urzędu Miejskiego działa Gminny Punkt Konsultacyjno-Informacyjny Programu Czyste Powietrze. W ramach funkcjonowania punktu



Twój wybór!



udzielane są konsultacje mieszkańcom zainteresowanym skorzystaniem z programu. Ponadto za pośrednictwem Gminy Miejskiej Włodawa można złożyć wnioski o przyznanie dofinansowania w formie dotacji w ramach programu priorytetowego Czyste Powietrze.

OCHRONA PRZED HAŁASEM

Ocena stanu klimatu akustycznego środowiska na terenie województwa lubelskiego w roku 2021 stanowi realizację zadania zawartego w Programie wykonawczym monitoringu klimatu akustycznego na 2022 r. Głównego Inspektoratu Ochrony Środowiska. Ochrona przed hałasem polega na zapewnieniu jak najlepszego stanu akustycznego środowiska w szczególności poprzez utrzymanie poziomu hałasu poniżej dopuszczalnego lub co najmniej na tym poziomie oraz na zmniejszaniu poziomu hałasu co najmniej do dopuszczalnego, gdy nie jest on dotrzymany (art. 112 ustawy Poś).

Badania monitoringowe hałasu drogowego, prowadzono w 20 punktach pomiarowych: w 17 punktach pomiary krótkookresowe i w 3 punktach pomiary długookresowe. Pomiarami objęto miasta Krasnystaw i Hrubieszów oraz odcinki drogi krajowej DK 74 w miejscowościach Strzyżów i Teptiuków i drogi wojewódzkiej DW844 w miejscowościach: Białopole, Kamień, Teratyn, Mircze i Dołhobyczów.

W przypadku wskaźników długookresowych nie stwierdzono przekroczeń dopuszczalnych poziomów hałasu. Przekroczenia dopuszczalnych poziomów hałasu wystąpiły w większości punktów pomiarowych, przy których prowadzono pomiary krótkookresowe. Pomiary hałasu drogowego prowadzone w ramach kontroli interwencyjnych Wojewódzkiego Inspektoratu Ochrony Środowiska w Lublinie oraz pomiary okresowe prowadzone przez zarządzających drogami w 2021 r. nie wykazały przekroczeń dopuszczalnych poziomów hałasu.

W 2021 roku zgromadzono informacje o poziomach emitowanego hałasu do środowiska z 74 obiektów przemysłowych zlokalizowanych na terenie woje-

wództwa lubelskiego. WIOŚ w Lublinie pomiarami kontrolnymi objął 25 podmiotów, natomiast 49 podmiotów dostarczyło sprawozdania z pomiarów hałasu zgodnie z obowiązkiem nałożonym przepisami prawa (automonitoring). Przekroczenia dopuszczalnych poziomów hałasu odnotowano w 12 obiektach przemysłowych.

Badania prowadzone w 2021 r. w ramach monitoringu hałasu przez Główny Inspektorat Ochrony Środowiska oraz zgromadzone wyniki pochodzące od prawnie zobowiązanych do ich przekazania podmiotów wykazały, że poziom zagrożenia, zwłaszcza hałasem drogowym, jest w dalszym ciągu znaczący. Potwierdzają to również strategiczne mapy hałasu oraz lokalna mapa hałasu sporządzona dla m. Hrubieszów. Na hałas przemysłowy narażona jest ludność mieszkająca w bezpośrednim sąsiedztwie zakładów, ma więc on charakter lokalny i nie dotyczy tak wielu osób, jak w przypadku hałasu drogowego.

Ponadto w 2020 r. badania monitoringowe prowadzono w 15 punktach pomiarowych. Miejscowościami objętymi pomiarami były: Bochothnica, Kazimierz Dolny, Wąwolnica i Włodawa.

Pomiary krótkookresowe prowadzono w 12 punktach pomiarowych z czego 6 punktów zlokalizowanych było we Włodawie, gdzie w dwóch punktach pomiarowych, przy ul. Chełmskiej i Suchawskiej nie odnotowano przekroczeń. Przekroczenia w dzień powyżej 4 dB wystąpiły w punktach przy ul. Chełmskiej i Okunińskiej.

W nocy przekroczenie o 2,5 dB odnotowano w punkcie przy ul. Chełmskiej, w pozostałych punktach przekroczenia w nocy nie osiągnęły wartości 1 dB.

Pomiary długookresowe prowadzono w 3 punktach: w Kazimierzu Dolnym, Bochothnicy i Włodawie.

We Włodawie przekroczenia wskaźnika LDWN (wskaźnik ten służy do określenia ogólnej dokuczliwości hałasu) wystąpiły przy ul. Piłsudskiego – o 1,8 dB.



OCHRONA PRZYRODY

Na terenie miasta między ulicami Reymonta - aleja Jana Pawła II - Mielczarskiego znajduje się Park miejski spacerowo-wypoczynkowy o powierzchni 29 tys. m² z licznymi alejkami i ławkami. Przy ul. Kościelnej położony jest Park przy cerkwi o powierzchni 3 tys. m². W mieście występują liczne zieleńce i zieleń uliczna. Miasto jest również corocznie ukwiecane roślinami rabatowymi. Gmina Miejska Włodawa ma zawartą z Miejskim Przedsiębiorstwem Gospodarki Komunalnej Sp. z o.o. umowę na świadczenie usług w zakresie bieżącego utrzymania zieleni w mieście Włodawa.

W roku 2022 Gmina Miejska Włodawa, w związku z wykonaniem umowy na utrzymanie zieleni w mieście Włodawa, zawartą z Miejskim Przedsiębiorstwem Gospodarki Komunalnej Sp. z o.o. we Włodawie, zwiększyła udział zieleni na terenach zurbanizowanych poprzez dokonanie nasadzeń łącznie 150 sztuki drzew i krzewów (w tym 2 drzew i 148 krzewów). Dodatkowo poza umową zostało nasadzonych 25 drzew i 55 pnączy na terenie zielonym Gminy Miejskiej Włodawa.

Do Burmistrza Włodawy wpłynęło 13 wniosków od podmiotów gospodarczych i instytucji na usunięcie łącznie 96 drzew. Po rozpatrzeniu wniosków Burmistrz Włodawy:

- zezwolił na usunięcie 82 drzew,
- odmówił wydania zezwolenia na 15 drzew,
- zobowiązał do wykonania nasadzeń zastępczych w ilości 15 drzew.

W 2022 r. wpłynęło 31 zgłoszeń zamiaru usunięcia 134 drzew od osób fizycznych. Po rozpatrzeniu zgłoszeń Burmistrz Włodawy zgodnie z procedurą załatwił sprawę milcząco, gdyż było podstawy do wniesienia sprzeciwu.

Gmina Miejska Włodawa w roku 2022 uzyskała zezwolenie na usunięcie 26 drzew i 57 m². Wycinka drzew była podyktowana złym stanem zdrowotnym drzew i krzewów – obumarłe lub stanowiące zagro-

żenie dla ludzi lub mienia oraz w związku z przebudową dróg publicznych lub organizacją nowych dróg gminnych.

GOSPODARKA ODPADAMI

Międzygminny Związek celowy z siedzibą we Włodawie powstał w inicjatywy Burmistrza Miasta Włodawy w 2004 roku a w jego skład weszło wówczas 9 gmin z terenu powiatu włodawskiego, bialskiego i parczewskiego. Ostateczny skład związku ukształtował się w 2012 roku, kiedy to po kilku wystąpieniach, ale i wstąpieniach, pozostało w nim 7 gmin położonych na terenie tychże powiatów. Od tego czasu związek tworzą gminy: m. Włodawa, Hanna, Hańsk, Podedwórze, Sławatycze, Sosnówka i st. Brus. Na terenie związku zamieszkuje ok. 29 tys. osób z czego blisko połowa (ok. 47,5%) na terenamiasta Włodawy. Teren związku to obszary typowo rolnicze nisko zurbanizowane.

Realizację obowiązków w zakresie gospodarki odpadami na terenie Gminy Miejskiej Włodawa przejął Międzygminny Związek Celowy we Włodawie z siedzibą we Włodawie przy ul. Żołnierzy WiN 22. Na terenie miasta zorganizowany jest system gospodarowania odpadami komunalnymi. Zapewnione jest selektywne zbieranie wszystkich rodzajów odpadów wymienionych w art. 3 ust. 2 pkt 5 ustawy o utrzymaniu czystości i porządku w gminach (papieru, metali, tworzyw sztucznych, szkła i odpadów ulegających biodegradacji).

Podmiotem odbierającym i transportującym odpady komunalne od właścicieli nieruchomości z terenu Międzygminnego Związku Celowego z siedzibą we Włodawie jest Miejskie Przedsiębiorstwo Gospodarki Komunalnej Sp. z o.o. we Włodawie, ul. Żołnierzy WiN 22, 22-200 Włodawa. Wszystkie odpady komunalne odbierane od właścicieli nieruchomości z terenu gmin należących do Międzygminnego Związku Celowego z siedzibą we Włodawie oraz pozostałości z sortowania tych odpadów są odpowiednio przetwarzane i unieszkodliwiane w Zakładzie Zagospodarowania Odpadów MZC Sp. z o.o. Siedziba biura Zakładu Zagospodarowania Odpadów MZC Sp. z o.o. ul. Żołnierzy WiN 22 22-200 Włodawa Siedziba składowiska odpa-



dów Zakładu Zagospodarowania Odpadów MZC Sp. z o.o. ul. Komunalna 22 22-200 Włodawa.

Poziomy recyklingu osiągnięte przez gminy należące do Międzygminnego Związku Celowego z siedzibą we Włodawie w 2021 r. zostały przedstawione przez Zarząd Międzygminnego Związku Celowego z siedzibą we Włodawie zgodnie z art. 3 ust. 2 pkt 9 lit. c ustawy z dnia 13 września 1996 r. o utrzymaniu czystości i porządku w gminach (Dz.U. z 2021 r. poz. 888 z późn.zm.). Wymagane poziomy przygotowania do ponownego użycia i recyklingu odpadów komunalnych określone zostały w/w ustawie z dnia 13 września 1996 r. o utrzymaniu czystości i porządku w gminach. Zgodnie z zapisami art. 3b tej ustawy gminy są zobowiązane do osiągnięcia odpowiednich poziomów w wysokości co najmniej:

- 1) 20% wagowo - za rok 2021;
- 2) 25% wagowo - za rok 2022;
- 3) 35% wagowo - za rok 2023;
- 4) 45% wagowo - za rok 2024;
- 5) 55% wagowo - za rok 2025;
- 6) 56% wagowo - za rok 2026;
- 7) 57% wagowo - za rok 2027;
- 8) 58% wagowo - za rok 2028;
- 9) 59% wagowo - za rok 2029;
- 10) 60% wagowo - za rok 2030;
- 11) 61% wagowo - za rok 2031;
- 12) 62% wagowo - za rok 2032;
- 13) 63% wagowo - za rok 2033;
- 14) 64% wagowo - za rok 2034;
- 15) 65% wagowo - za rok 2035 i za każdy kolejny rok.

Poziom przygotowania do ponownego użycia i recyklingu odpadów komunalnych osiągnięty w 2022 roku przez miasto Włodawa wyniósł 55,57 % wagowo. Zgodnie z art. 3c wyżej cytowanej ustawy obowiązkiem gmin należących do Międzygminnego Związku Celowego z siedzibą we Włodawie jest również ograniczanie masy odpadów komunalnych ulegających biodegradacji przekazywanych do

składowania:

- do dnia 16 lipca 2013 r. – do nie więcej niż 50% wagowo całkowitej masy odpadów komunalnych ulegających biodegradacji przekazywanych do składowania,
- do dnia 16 lipca 2020 r. – do nie więcej niż 35% wagowo całkowitej masy odpadów komunalnych ulegających biodegradacji przekazywanych do składowania
- w stosunku do masy tych odpadów wytworzonych w 1995 r.

Odpady komunalne ulegające biodegradacji nie były składowane w 2022 r. W kwestii nielegalnej praktyki w gospodarce odpadami w 2022 r. **Burmistrz Włodawy** w sprawie nielegalnego składowania odpadów o kodach: **02 01 04** – odpady tworzyw sztucznych (z wyłączeniem opakowań), **07 02 13** – odpady tworzyw sztucznych, **15 01 02** – opakowania z tworzyw sztucznych, **19 12 04** – tworzywa sztuczne i guma oraz o kodzie **19 12 12** – inne odpady (w tym zmieszane substancje i przedmioty) z mechanicznej obróbki odpadów inne niż wymienione w **19 12 11**, wydał zgodnie z art. 26 ust. 2 ustawy o odpadach, po przeprowadzonej kontroli wraz z przedstawicielem Lubelskiego Wojewódzkiego Inspektora Ochrony Środowiska w Lublinie Delegatura w Chełmie przy udziale funkcjonariuszy Straży Miejskiej we Włodawie **decyzję nakazującą usunięcie odpadów** z miejsca nieprzeznaczonego do ich składowania lub magazynowania przy **ul. Przemysłowej 3**.

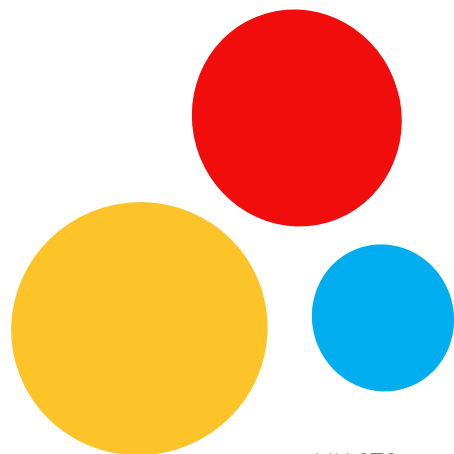



EDUKACJA EKOLOGICZNA

Realizacja działań z zakresu edukacji ekologicznej ma na celu podnoszenie świadomości ekologicznej mieszkańców Włodawy, poszanowania środowiska przyrodniczego oraz popularyzację zachowań pozostających w zgodzie z kierunkami wyznaczonymi w ochronie środowiska.

W 2022 roku w ramach realizacji zadań z zakresu edukacji ekologicznej:

- wywieziono odpady w ramach projektu „Operacja Czysta Rzeka 2021” polegającego na zbiórce odpadów przez Wolontariuszy z koryt rzek, ich brzegów oraz terenów zielonych i rekreacyjnych gmin i miast. W ramach akcji w mieście Włodawa posprzątano teren nad Włodawką.

- w ramach przejętych zadań w dniu 21 kwietnia 2022 r. w Przedszkolu Miejskim nr 2 we Włodawie obchodzony był Światowy Dzień Ziemi. Na zaproszenie dyrektora placówki, wpisując się w narrację tego wydarzenia, pracownicy Międzygminnego Związku Celowego z siedzibą we Włodawie przeprowadzili zajęcia edukacyjne z zakresu gospodarowania odpadami komunalnymi. Tematem przewodnim spotkania była prawidłowa segregacja odpadów. Dzieci dowiedziały się jak dbać o środowisko i otaczającą nas przyrodę. Z prezentacji multimedialnej i po obejrzeniu krótkiego filmiku edukacyjnego dzieci w praktyczny sposób wykorzystywały zdobytą wiedzę poprzez ćwiczenia praktyczne.

Zadaniem przedszkolaków było m.in. posegregowanie poszczególnych odpadów do worków oznakowanych odpowiednimi kolorami. Przedszkolaki z chęcią uczestniczyły w grach i zabawach dydaktycznych związanych z segregacją odpadów. Zorganizowane spotkanie było okazją do pogłębienia wiedzy, kształtowania dobrych nawyków, potrzeby segregacji oraz rozwijania świadomości ekologicznej wśród najmłodszych. Na zakończenie zajęć uczestnicy spotkania otrzymali słodki poczęstunek, kolorowanki o tematyce ekologicznej oraz ulotki obrazujące zasa-

dy prawidłowej segregacji, które powinny stosować w swoich domach.

- W dniu 17 lipca 2022 r. przedstawiciele Międzygminnego Związku Celowego z siedzibą we Włodawie uczestniczyli w XVIII Dniu Pszczelarza zorganizowanym przez Wójta Gminy Hańsk i Gminny Ośrodek Kultury w Hańsku. Wśród stoisk nie mogło zabraknąć Mobilnego Punktu Informacyjnego MZC, przy którym można było otrzymać ulotki informacyjne dotyczące prawidłowej segregacji odpadów komunalnych, funkcjonowania Punktu Selektywnego Zbierania Odpadów Komunalnych (PSZOK), harmonogramy odbiorów odpadów i druki deklaracji o wysokości opłaty za gospodarowanie odpadami komunalnymi. Zarówno mieszkańcy jak i przybyli goście m.in. z miasta Włodawy mogli wziąć udział w konkursie ekologiczno-przyrodniczym odnoszącym się do prawidłowej segregacji odpadów, w którym do wygrania były symboliczne gadżety oraz słodki poczęstunek.

- Dnia 21 sierpnia pracownicy MZC uczestniczyli w Dożynkach Gminnych w Sosnowce organizowanych przez Wójta Gminy Sosnowka oraz Gminny Ośrodek Kultury w Sosnowce. Stoisko Międzygminnego Związku Celowego cieszyło się dużym zainteresowaniem zarówno dzieci jak i dorosłych. Mieszkańcy gminy Sosnowka jak i pozostałych gmin należących do MZC uzyskali niezbędne informacje dotyczące gospodarowania odpadami komunalnymi, harmonogramy odbioru odpadów, deklaracje o wysokości opłaty za gospodarowanie odpadami komunalnymi. Nie zabrakło chętnych do udziału w konkursie, którego celem było kształtowanie i podnoszenie świadomości ekologicznej.

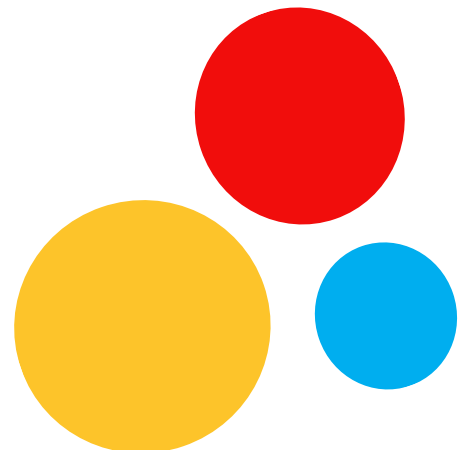



9.2. Program usuwania wyrobów zawierających azbest



„Program usuwania wyrobów zawierających azbest z terenu miasta Włodawa na lata 2011 – 2032”
został uchwalony Uchwałą Nr X/45/2011 Rady Miejskiej we Włodawie z dnia 27 maja 2011 r.

Monitoring na szczeblu krajowym stanowi - „Krajowa Baza Wyrobów i Odpadów Zawierających Azbest”. Informacja o wyrobach zawierających azbest składa na przez osoby posiadające dane wyroby jest wpisana do w/w bazy, dodatkowo wszelkie zmiany oraz informacje o zakończeniu użytkowania są na bieżąco wpisywane i aktualizowane w bazie. Zgodnie z Krajową Bazą na terenie miasta Włodawa:

- zinwentaryzowano 1 245 811 kg wyrobów,
- zostało unieszkodliwionych – 624 971 kg,
- pozostało do unieszkodliwienia – 620 840 kg.

Tym samym przez cały okres realizacji projektu w kolejnych latach zrealizowano:

- rok 2018 zrealizowano 4 wnioski, usunięto wyroby zawierające azbest z dachów (usunięcie wraz z demontażem) w ilości 371 m²; w sumie usunięto wyroby zawierające azbest w ilości 5,2 Mg (ton)
- rok 2019 zrealizowano 29 wniosków, usunięto wyroby zawierające azbest z dachów (usunięcie wraz z demontażem) w ilości 865 m²; usunięto wyroby zawierające azbest zlokalizowane na ziemi w ilości 2 782 m²; w sumie usunięto wyroby zawierające azbest w ilości 59,7 Mg (ton)
- rok 2020 zrealizowano 1 wniosek, usunięto wyroby zawierające azbest zlokalizowane na ziemi w ilości 55 m²; w sumie usunięto wyroby zawierające azbest w ilości 0,83 Mg (ton)
- rok 2021 zrealizowano 58 wniosków, usunięto wyroby zawierające azbest z dachów (usunięcie wraz z demontażem) w ilości 2 358 m²; usunięto wyroby zawierające azbest zlokalizowane na ziemi w ilości 4 933,5 m²; w sumie usunięto wyroby zawierające

azbest w ilości 108,17 Mg (ton)

- rok 2022 zrealizowano 11 wniosków, usunięto wyroby zawierające azbest z dachów (usunięcie wraz z demontażem) w ilości 451,61 m²; usunięto wyroby zawierające azbest zlokalizowane na ziemi w ilości 643 m²; w sumie usunięto wyroby zawierające azbest w ilości 20,25 Mg (ton)

W ramach Projektu pt. „System gospodarowania odpadami azbestowymi na terenie województwa lubelskiego” w latach 2018-2022 w sumie zrealizowano: 103 wnioski, usunięto wyroby zawierające azbest z dachów (usunięcie wraz z demontażem) w ilości 4 045,61 m²; usunięto wyroby zawierające azbest zlokalizowane na ziemi w ilości 8 413,5 m²; w sumie usunięto wyroby zawierające azbest w ilości 194,15 Mg (ton)

Dodatkowo Gmina Miejska Włodawa w ramach konkursu "KONKURS- AZBEST 2022" i podpisanego porozumienia nr II/116/P/15095/2020/22/DGN z Ministerstwem Rozwoju i Technologii otrzymała dofinansowanie do kwoty 11 000 zł na przeprowadzenie aktualizacji inwentaryzacji wyrobów zawierających azbest na terenie miasta Włodawa.

W ramach porozumienia przeprowadzono aktualizację inwentaryzacji azbestu a otrzymane dane zostały wprowadzone do Krajowej Bazy Azbestowej.

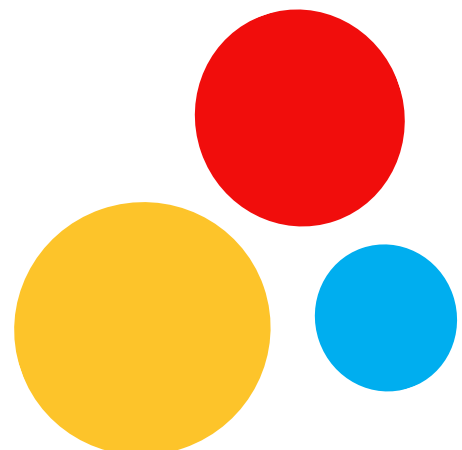



9. OCHRONA ŚRODOWISKA I USŁUGI KOMUNALNE

9.3. Gospodarka Niskoemisyjna

Plan Gospodarki Niskoemisyjnej dla miasta Włodawy został uchwalony uchwałą nr XXIV/109/16 Rady Miejskiej we Włodawie z dnia 13 czerwca 2016 r. Jednym z szeregu działań mających na celu ograniczenie niskiej emisji jest realizowane przez Miejskie Przedsiębiorstwo Gospodarki Komunalnej Sp z o.o.

1

Tytuł projektu : "Modernizacja źródła ciepła z wykorzystaniem OZE w MPGK Włodawa" w ramach działania 1.1.1: Wspieranie inwestycji dotyczących wytwarzania energii z odnawialnych źródeł wraz z podłączeniem tych źródeł do sieci dystrybucyjnej/przesyłowej, oś priorytetowa I „Zmniejszenie emisyjności gospodarki Programu Operacyjnego Infrastruktura i Środowisko 2014-2020”.

WARTOŚĆ PROJEKTU
36 848 340,00 zł

WYDATKI KWALIFIKOWALNE
29 948 000,00 zł

UZYSKANE DOFINANSOWANIE
14 548 800,00 zł



Niestety z uwagi na znaczący wzrost cen materiałów, w szczególności stali, robót oraz innych kosztów towarzyszących niezbędnym do realizacji przedsięwzięcia, w stosunku do planowanych na etapie składania wniosku o dofinansowanie, realizacja tego przedsięwzięcia w planowanym pierwotnie zakresie stała się niemożliwa. W wyniku ponownego oszacowania inwestycji planowany całkowity **koszt realizacji projektu wzrósł do kwoty 104 811 375,00 PLN (wydatki kwalifikowalne 85 212 500,00 PLN)** Pomimo uzyskanej warunkowo pozytywnej oceny wniosku Spółki o zwiększenie dofinansowania do kwoty 36 823 690,00 PLN, zabezpieczenie wkładu własnego w celu zbilansowania źródeł finansowania stało się nierealne z punktu widzenia możliwości finansowych spółki. Wobec powyższego umowa o dofinansowanie z NFOŚiGW została na wniosek MPGK Spółka z o.o. rozwiązana.

Biorąc jednak po uwagę fakt, że przedmiotowa inwestycja jest niezwykle ważnym projektem dla Spółki, a także dla mieszkańców Włodawy, **podjęta została decyzja o jej realizacji, ale w ograniczonym zakresie.** Aktualnie planujemy jedynie wymianę kotłów na biomasowe. W I etapie nastąpi wymiana jednego kotła opalanego miałem węglowym na kocioł opalany biomasą o mocy 6MW. Szacunkowy **koszt I etapu inwestycji wynosi 21 000 000 PLN.** Planowane do realizacji zadanie ma na celu zwiększenie wytwarzania energii cieplnej ze źródeł odnawialnych oraz zmniejszenie emisji gazów cieplarnianych poprzez zastąpienie spalania węgla technologią polegającą na częściowym przetworzeniu biomasy. Jako paliwo wykorzystana zostanie biomasa w postaci zrębek. Spodziewanym efektem realizacji projektu ma być zniwelowanie kosztów związanych zakupem praw do emisji CO₂ - z możliwością całkowitego wyjścia z handlu uprawnieniami do emisji, a w perspektywie czasu także obniżenie cen ciepła dla odbiorców. Zadanie realizowane będzie w latach 2023 – 2024.



9. OCHRONA ŚRODOWISKA I USŁUGI KOMUNALNE

2

“Budowa instalacji fotowoltaicznych na gruncie oraz dachach budynków należących do MPGK Włodawa” w ramach Regionalnego Programu Operacyjnego Województwa Lubelskiego na lata 2014 - 2020, Oś Priorytetowa 4 Energia przyjazna środowisku, Działanie 4.2 Produkcja energii z OZE w przedsiębiorstwach.

WARTOŚĆ PROJEKTU
948 031,49 zł

WYDATKI KWALIFIKOWALNE
770 757,29 zł

UZYSKANE DOFINANSOWANIE
346 840,77 zł.



Miejskie Przedsiębiorstwo Gospodarki Komunalnej Spółka z o.o. podpisało w dniu 23 września 2021 r. w Lubelskiej Agencji Wspierania Przedsiębiorczości umowę o dofinansowanie tego projektu w ramach Regionalnego Programu Operacyjnego Województwa Lubelskiego na lata 2014 – 2020, Oś Priorytetowa 4 Energia przyjazna środowisku, Działanie 4.2 Produkcja energii z OZE przedsiębiorstwach. Celem tego projektu była budowa pięciu instalacji fotowoltaicznych zlokalizowanych na obiektach Spółki w celu wytwarzania energii elektrycznej dla ich potrzeb. Instalacja powstała na terenie lub dachach: oczyszczalni ścieków, wymiennikowni ciepła, miejskiej ciepłowni, hydroforni oraz biurowca Spółki. Celem realizacji zadania było również obniżenie ponoszonych przez Spółkę kosztów za energię elektryczną. Zadanie zostało zrealizowane w latach 2021 – 2022.

9.4. Ewidencja Emisyjności Budynków

Wszystkie regulacje dotyczące Centralnej Ewidencji Emisyjności Budynków zostały sformułowane i zdefiniowane w rozdziale 5a ustawy z dnia 21 listopada 2008 r. o wspieraniu termomodernizacji i remontów oraz o centralnej ewidencji emisyjności budynków. Przedmiotowe rozwiązania ustawowe zostały wprowadzone ustawą nowelizującą z dnia 28 października 2020 r. o zmianie ustawy o wspieraniu termomodernizacji i remontów oraz niektórych innych ustaw (Dz. U. z 2020 r. poz. 2127).

Celem stworzenia Centralnej Ewidencji Emisyjności Budynków - CEEB jest poprawa jakości powietrza poprzez likwidację głównej przyczyny zanieczyszczeń – emisji substancji powodujących smog. CEEB to bardzo ważne narzędzie wspierające wymianę starych kotłów grzewczych, to miejsce, gdzie są dostępne informacje na temat wszystkich

programów finansowania wymiany pieców. System jako centrum wiedzy dla obywatela w znaczący sposób ułatwi pozyskanie informacji, które są niezbędne np. przy ubieganiu się o dofinansowanie na wymianę starego kotła.

Dzięki szczegółowym danym o budynkach będziemy wiedzieć o wiele więcej na temat sytuacji w mieszkalnictwie. CEEB stanowi również narzędzie dla organów administracji centralnej i samorządowej do realizacji polityki niskoemisyjnej. Dla obywateli zostaną uruchomione usługi, które przyczynią się do poprawy stanu technicznego budynków w zakresie bezpieczeństwa, np. zamówienie przeglądu kominiarskiego czy inwentaryzacji budynku.



9. OCHRONA ŚRODOWISKA I USŁUGI KOMUNALNE

Deklarację składane są od 1 lipca 2021 r. Dla źródeł ciepła lub spalania paliw uruchomionych przed tą datą, termin na złożenie deklaracji wynosi 12 m-cy – upływa zatem z dniem 30 czerwca 2022 r. Natomiast w przypadku źródeł ciepła lub spalania paliw uruchomionych po 1 lipca 2021 r. termin ten wynosi 14 dni.

Zgodnie z danymi z bazy CEEB w mieście Włodawa jest 3405 punktów adresowych, w tym dla 1963 złożono co najmniej 1 deklarację, a dla 1442 nie złożono żadnej.

9.5. Program „Czyste Powietrze”



Program „Czyste Powietrze” to ogólnopolski program dla właścicieli i współwłaścicieli domów jednorodzinnych lub wydzielonych w budynkach jednorodzinnych lokali mieszkalnych z wyodrębnioną księgą wieczystą. W ramach programu można uzyskać dofinansowanie wymiany starych i nieefektywnych źródeł ciepła na paliwo stałe, na nowoczesne źródła ciepła spełniające najwyższe normy oraz przeprowadzenia niezbędnych

prac termomodernizacyjnych budynku.

W dniu 30.09.2022 r. Gmina Miejska Włodawa zawarła aneks nr 3 do porozumienia z Wojewódzkim Funduszem Ochrony Środowiska i Gospodarki Wodnej w Lublinie"

W ramach Programu Priorytetowego Czyste Powietrze przez mieszkańców Włodawy do końca roku 2022 do WFOŚiGW w Lublinie zostało złożonych 203 wnioski o dofinansowanie uwzględniające inwestycje z terenu Miasta Włodawy. Dodatkowo zawarto 171 umów o dofinansowanie, zrealizowano 120 przedsięwzięć.

**Kwota wypłaconych dotacji wyniosła
1 848 602,62 zł.**

RZĄDOWY PROGRAM

SMOOG

STOP



9. OCHRONA ŚRODOWISKA I USŁUGI KOMUNALNE

9.6. Infrastruktura komunalna

9.6.1. Gospodarka wodno - ściekowa

Zadanie własne gminy w zakresie zbiorowego dostarczania mieszkańcom Włodawy wody, odprowadzanie ścieków i ich oczyszczanie realizowane jest przez Miejskie Przedsiębiorstwo Gospodarki Komunalnej Spółka z ograniczoną odpowiedzialnością. Spółka inwestuje w rozwój i modernizację sieci celem objęcia możliwością korzystania z usług jak największą liczbę mieszkańców gminy. Z usług kanalizacyjnych korzysta 99,0%. Łączna długość sieci wodociągowej wynosi 44,5 km. Długość sieci kanalizacji sanitarnej to 39,9 km. Długość kanalizacji deszczowej wynosi 9,3 km.

Inwestycje – sieci wodociągowe i kanalizacyjne realizowane w 2022 r. przez MPGK Spółka z o.o

Lp.	Nazwa zadania	Zakres zadania	Poniesione nakłady
1.	Sieć wodociągowa ul. Glazurowa	Wodociąg DN100 o długości 146m	21 550,63 zł
2.	Sieć wodociągowa ul. Suchawska	Przeziert pod ulicą w rurze osłonowej, wodociąg DN80 o długości 15m	13 544,95 zł
3.	Sieć kanalizacyjna – osiedle Ceramiczne	Zakup map, projektowanie	3 300,00 zł
4.	Sieć kanalizacyjna ul. Gospodarcza	Kanalizacja sanitarna DN200 o długości 57m	15 160,57 zł
RAZEM :			53 556,15 zł

9.6.2. Elektroenergetyka

Infrastruktura elektroenergetyczna na terenie Gminy Miejskiej Włodawa jest obsługiwana przez PGE Rejon Energetyczny Chełm z/s 22-100 Chełm, Trubakowska 61. Na obszarze miasta Włodawa znajduje się jeden Główny Punkt Zasilający (GPZ), o napięciu WN/SN. Miasto Włodawa w 100 % jest zasilane ze stacji 110/15kV Włodawa wraz z gminami ościennymi (zlokalizowanej przy ul. Suchawskiej), w której są zainstalowane dwa transformatory, jeden o mocy 16 MVA, drugi 10 MVA. GPZ Włodawa jest zasilany dwoma liniami 110 kV, jedną od stacji 220/110 kV Chełm, drugą od strony Oddziału Lublin poprzez stację 110/15 kV Wisznice.

9.6.3. Centralne ogrzewanie

Zakład Energetyki Ciepłej przy MPGK Sp. z o. o. we Włodawie prowadzi działalność w zakresie produkcji, przesyłu oraz dystrybucji ciepła dla pokrycia potrzeb odbiorców w znacznej części miasta. W roku 2022 r. przyłączono do sieci ciepłowniczej 14 nowych budynków. Ilość ciepła przekazana do sieci grzewczej wynosiła 215 844 GJ, sprzedaż ciepła wyniosła 178 316 GJ + 1 980 GJ – na potrzeby własne spółki. Sprawność sieci ciepłowniczej wyniosła 83,53%.



OF

Realizacja zadań inwestycyjnych ZEC - 2022 rok					
Nazwa zadania	Długość odcinka sieci lub przyłącza	Długość w mb.	Zakres rzeczowy, lokalizacja	Koszt zadania w złotych	Uwagi
SIECI CIEPŁOWNICZE					
Budowa osiedlowej sieci ciepłowniczej ul. Modrzewskiego- Wiejska, Klasztorna, Krzywa (kontynuacja zadania)	DN100	85	Budowa odcinka sieci z rur preizolowanych podwójnych od stadionu Włodawianki w kierunku ul. Szkolna, Wiejska, Klasztorna, Krzywa.		Zakończenie zadania realizowanego w latach 2020 – 2022.
	DN 80	210			
	DN 65	104			Zakończenie zadania realizowanego w latach 2020 – 2022.
	DN 50	84			
	DN 40	45			
	DN 32	206			
Łączna długość sieci z rur preizolowanych :		734 m			
PRZYŁĄCZA	DN 25		Krzywa 6		Nakłady poniesione na realizację zadania w latach 2020 – 2021 to 324 514,87 zł.
	DN 25		Krzywa 8		
	DN 25		Krzywa 10		
	DN25		Krzywa 11		Nakłady poniesione na realizację zadania w roku 2022 to 239 588,55 zł.
	DN25		Krzywa 21		
	DN25		Krzywa 23		
	DN 25		Klasztorna 16		
	DN 25		Klasztorna 18		
	DN25		Klasztorna 20		
	DN25		Klasztorna 20		Końcowa wartość zadania: 564 103,42 zł.
	DN25		Wiejska 3		
	DN25		Wiejska 5		
	DN 25		Wiejska 15		
	DN 25		Wiejska 17		
		DN 25		Wiejska 19	
	Razem przyłącza	282m.			

OCHRONA ŚRODOWISKA





OF

Realizacja zadań inwestycyjnych ZEC - 2022 rok					
Nazwa zadania	Długość odcinka sieci lub przyłącza	Długość w mb.	Zakres rzeczowy, lokalizacja	Koszt zadania w złotych	Uwagi
SIECI CIEPŁOWNICZE					
Razem sieć i przyłącza Szkolna - Krzywa:		1016 m.	Nakłady finansowe poniesione w roku 2022 na sieć i przyłącza w złotych:	239 588,55	
Budowa sieci ciepłowniczej ulica Ogrodowa - Piłsudskiego		70 m.		47 418,89	
Przyłącze:		5 m.	Al. Piłsudskiego 81		
Budowa sieci ciepłowniczej ulica 9 PAC		88,0 m.	Budowa odcinka sieci wzdłuż ulicy 9 Pac do ulicy Pancerniaków.	46 894,89	
Przyłącze;		16,0	Przyłącze DN 40 do nowego budynku HOSPICJUM przy ulicy Pancerniaków 3 - 5	11 541,36	

Realizacja zadań inwestycyjnych ZEC - 2022 rok					
Nazwa zadania	Długość odcinka sieci lub przyłącza	Długość w mb.	Zakres rzeczowy, lokalizacja	Koszt zadania w złotych	Uwagi
PRZYŁĄCZA CIEPŁOWNICZE					
Przyłącze ul. Elizy Orzeszkowej 12		DN 25		16,0	Józefa Piłsudskiego 81
Przyłącze ul. Gabrieli Zapolskiej 16		DN 25		9,0	Gabrieli Zapolskiej 16
Przyłącze ul. ul. Gabrieli Zapolskiej 18		DN 25		17,0	Gabrieli Zapolskiej 18
Przyłącze ul. Sokołowskiego 21/1		DN 25		18,0	Sokołowskiego 21/1
Przyłącze ciepłownicze ul. Rzemieślnicza 2		DN 25		6,5	Rzemieślnicza 2
Przyłącze ciepłownicze ulica Lubelska 10		DN25		21,5	Lubelska 10
Razem długość przyłączy:			88,0		Przyłącza nakłady łącznie:
Łączne nakłady poniesione na budowę sieci i przyłączy ciepłowniczych w roku 2022.		1283 m.b.			414 266,37





10. TRANSPORT KOMUNIKACJA INFRASTRUKTURA DROGOWA

Włodawa jest ważnym węzłem drogowym w regionie. W mieście krzyżują się droga krajowa nr 82 Lublin - Włodawa oraz drogi wojewódzkie nr 812 Krasnystaw - Chełm - Włodawa - Wisznice - Biała Podlaska i nr 816 Zosin - Dorohusk - Włodawa - Sławatycze - Terespol. Miasto posiada połączenia autobusowe z kluczowymi ośrodkami miejskimi: Lublinem, Chełmem i Warszawą.

10.1. Transport, komunikacja

Na terenie miasta nie funkcjonuje system publicznego transportu zbiorowego. W 2022 roku przewozy na liniach regionalnych zapewniały wyłącznie przewoźnicy prywatni. Włodawa posiada połączenie kolejowe z Chełmem. Obecnie obsługuje ono jedynie pociągi towarowe. Ruch pasażerski został wstrzymany w listopadzie 2002 roku. Wzorem lat ubiegłych w 2022 r. uruchomione zostało wakacyjne połączenie kolejowe z Chełma do Włodawy. Porozumienie w tej

sprawie zawarło osiem samorządów - Województwo Lubelskie, miasto Chełm, Powiat Włodawski, miasto Włodawa, gmina Chełm, gmina Ruda-Huta, gmina Wola Uhruska i gmina Włodawa, które wspólnymi środkami dofinansowały koszty kursowania szynobusów. Dzięki temu zapewniony został transport, jak również atrakcja turystyczna.

Projekt „Rewitalizacja połączenia Chełm-Włodawa wraz z poprawą dostępności do transportu

KOLEJ JEST GENERATOREM ROZWOJU



Uruchamiane od kilku lat to wakacyjne połączenie kolejowe corocznie cieszy się dużym zainteresowaniem turystów. Pasażerowie mogą do wagonu zabierać również rowery.



10. TRANSPORT KOMUNIKACJA INFRASTRUKTURA DROGOWA

kolejowego w m. Włodawa” obejmuje modernizację ok. 41 km linii kolejowej nr 81 na odcinku Chełm-Okuninka Białe oraz budowę jednotorowej niezelektryfikowanej linii kolejowej przez Okuninkę do Włodawy liczącej ok. 10 km. Pociągi pojadą z prędkością do 120 km/h. Czas przejazdu między Włodawą a Chełmem wyniesie ok. 53 min. Dzięki realizacji projektu możliwe będzie przywrócenie regularnych połączeń pasażerskich na tej linii. W ramach prac planowana jest modernizacja 9

przystanków: Koza-Gotówka, Karolinówka, Ruda-Huta, Ruda-Opalin, Uhrusk, Wola Uhruska, Stulno, Sobibór, Okuninka Białe oraz budowa stacji Włodawa Miasto. Wszystkie obiekty będą przystosowane do obsługi osób o ograniczonych możliwościach poruszania się. Projekt kosztować będzie 75,7 mln zł. Łączny szacunkowy koszt zgłoszonych projektów wynosi 4 mld 246 mln zł brutto (3 mld 452 mln zł netto).



W parku miejskim przy Janowskim Ośrodku Kultury w Janowie Lubelskim, wzięli udział Minister Infrastruktury Andrzej Adamczyk, wicemarszałek Michał Mulawa oraz samorządowcy z naszego województwa. Nasze miasto reprezentował Zastępca Burmistrza Włodawy Wiesław Hołaczuk.



10. TRANSPORT KOMUNIKACJA INFRASTRUKTURA DROGOWA

10.2. Infrastruktura drogowa

Gmina Miejska Włodawa zarządza 103 drogami publicznymi gminnymi wraz z infrastrukturą towarzyszącą (chodniki, parkingi, pobocza) o łącznej długości 39,306 km i powierzchni 205,584 tys m², w tym ok. 30 km dróg o nawierzchni twardej i ok. 9 km o nawierzchni gruntowej. Na terenie miasta, w ciągu dróg gminnych, znajdują się dwa obiekty mostowe. Most drewniany w ciągu ul. Mostowej o długości o dł. 32,73 m oraz kładka pieszo - rowerowa o konstrukcji stalowej w ciągu drogi gruntowej o długości 16,60 m.

Na podstawie corocznego przeglądu dróg na terenie miasta Włodawa, należy określić ich stan jako dobry. Wskazane uszkodzenia nawierzchni i infrastruktury towarzyszącej wykonywane były w miarę posiadanych środków finansowych, na bieżąco w ramach „Bieżące utrzymanie ulic i dróg gminnych o nawierzchniach ulepszonych na terenie miasta Włodawa w 2022 roku”, na kwotę bliską 120 tysięcy złotych.

W najgorszym stanie są ulice zlokalizowane na terenie po byłej jednostce wojskowej (ul. 9 Pułku Artylerii Ciężkiej, ul. Żołnierska, ul. Sztabowa, ul. Armii Krajowej, ul. Pancerniaków, ul. Lotnicza) oraz pojedyncze ulice na terenie miasta (np. ul. Sybiraków, ul. Gospodarcza, ul. Usługowa, ul. Grobla, ul. Światowida,

ul. Zabagonie, ul. Nadstawna, ul. Rzemieśnicza, ul. Wąska, ul. Rymarska, ul. Wspólna, ul. Alfreda Sołkołowskiego, ul. Graniczna, ul. Słowackiego) o stosunkowo długim kilometrażu, których koszt budowy czy przebudowy wielokrotnie przewyższa planowane możliwości inwestycyjne miasta Włodawa. Ponadto, mając świadomość dużych potrzeb inwestycyjnych w zakresie dróg podejmowano decyzje dotyczące kolejności oraz zakresu wykonywanych remontów, biorąc pod uwagę przede wszystkim możliwości finansowe, w tym realne pozyskanie środków zewnętrznych na te cele, a także stopień ukończonej zabudowy mieszkalnej na danej ulicy.

Równolegle prowadzono lub rozpoczęto kompleksową przebudowę dróg gminnych wraz z infrastrukturą w ramach zadania inwestycyjnego „Przebudowa dróg gminnych: ul. Nadstawna, Żytnia, Wojska Polskiego, Wyrkowska oraz budowa drogi wewnętrznej wraz z parkingiem przy ulicy Pocztowej we Włodawie” finansowanego przy udziale środków z Rządowego Funduszu Polski Ład: Program Inwestycji Strategicznych za kwotę 4 565 195,77 zł brutto.

Wykonano także ekspertyzę techniczną mostu drewnianego na rzece Włodawka w ciągu ulicy mostowej. Po zapoznaniu się z wynikami ekspertyzy podjęto decyzję o zamknięciu mostu dla ruchu kołowego.

Drogi miejskie w 2022 r.

Rodzaj nawierzchni		Długość [km]	Powierzchnia [tys. m ²]
twarda	ulepszona	bitumiczna	19,193
		betonowa	3,682
		kostka	5,358
		Razem	28,236
	% ogółu	71,84%	94,33%
	nieulepszona	brukowa	0,258
		tłuczniowa	1,633
		Razem	1,891
		% ogółu	4,81%
	łącznie		30,127
% ogółu		76,65%	81,04%



10. TRANSPORT KOMUNIKACJA INFRASTRUKTURA DROGOWA

Rodzaj nawierzchni		Długość [km]	Powierzchnia [tys. m ²]
gruntowa	wzmocniona (żwirem, żużlem itp.)	6,003	24,46
	naturalna (z gruntu rodzimego)	3,180	14,52
	Łącznie	9,308	38,98
	% ogółu	23,35%	18,96%
	SUMA	39,306	205,58

Stan dróg miejskich w 2022 r.

Nazwa ulicy	Klasa Drogi (L - droga lokalna D - droga dojazdowa)	Długość drogi [mb]	Powierzchnia drogi [m ²]	Uszkodzenia		
				Ubytki i wyboje	Spękania	Inne
				[m ²]	[%]	[m ²]
ul. 1 1 Listopada	L	182	934			
ul. 9 Pułku Artylerii Ciężkiej	D	528	2530	Na całym odcinku		
ul. Adama Asnyka	D	201	1361			
ul. Alfreda Sokołowskiego	D	241	1099	135	2	
ul. Armii Krajowej	L	740	4926	11	9	
ul. Boczna	L	234	1506			
ul. B. Prusa	D	756	4640			
ul. Chabrowa	D	115	783			
ul. Cicha	D	117	463			
ul. Czerwonego Krzyża	L	363	2205	10	10	
ul. Czworobok	D	224	857			
ul. Elizy Orzeszkowej	L	497	3498			
ul. Estery	D	389	2586			
ul. Furmańska	L	332	2665			
ul. Garnizonowa	L	372	2594			
ul. Gospodarcza	D	607	2860	120		
ul. Graniczna	D	766	4334	200	55	
ul. Grobla	D	1232	4977	Na całym odcinku		
ul. Jasna	L	952	6069			
ul. Jaszki	D	119	269			
ul. Jurdyka	D	127	477			
ul. Klasztorna	D	393	2626	35	15	
ul. Klonowa	D	104	489			
ul. Kołtątaja	D	153	874			
ul. Konopnickiej	L	415	2249			
ul. Konwaliowa	D	328	1995			
ul. Kopernika	D	254	1427			
ul. Koszarowa	D	303	1520			
ul. Kościelna	L	209	1650			
ul. Kościuszki	L	94	1171			
ul. Kotlarska	D	216	962			



10. TRANSPORT KOMUNIKACJA INFRASTRUKTURA DROGOWA

Nazwa ulicy	Klasa Drogi (L - droga lokalna D - droga dojazdowa)	Długość drogi [mb]	Powierzchnia drogi [m ²]	Uszkodzenia		
				Ubytki i wyboje [m ²]	Spękania [%]	Inne [m ²]
ul. Krótka	D	143	798			
ul. Krzywa	D	287	1723	170		
ul. Księcia Andrzeja Sanguszki	L	136	698			
ul. Kupały	L	437	2902			
ul. Lipowa	D	399	2198			
ul. Lotnicza	D	673	3256			
ul. Mickiewicza	L	237	841	30	10	
ul. Mielczarskiego	L	385	2322			
ul. Młynarska	L	1398	8005	90		
ul. Modrzewskiego	L	643	3904	7	8	
ul. Mostowa	L	216	1536	72		
ul. Nadrzeczna	D	543	2250	180		
ul. Nadstawna	L	406	3360	110		
ul. Niecała	D	70	371			
ul. Pancerniaków	L	175	689	Na całym odcinku		
ul. Partyzantów	L	419	1918			
ul. Piastowska	L	617	3821	6	2	
ul. Poczтовая	D	223	1251			
ul. Podzamcze	L	755	4520			
ul. Połna	D	162	678			
ul. Północna	D	145	720			
ul. Prof. Zbigniewa Sierpińskiego	D	467	2629	8	3	
ul. Przechodnia	L	438	2561			
ul. Przemysłowa	D	153	916	30	15	
ul. Reymonta	L	442	2452			
ul. Rokiczany	D	96	359			
ul. Różana	D	141	787			
ul. Rymarska	D	127	454	70	20	
ul. Rynek	L	228	1328	-	-	
ul. Rzeckiego	D	177	1.1.19	5	2	
ul. Rzemieślnicza	D	240	881	12		
ul. Sadowa	D	171	501			
ul. Saperów	L	238	923	25		
ul. Saska	D	435	2533			
ul. Sawki	D	201	1094			
ul. Sejmowa	D	172	655			

Stan dróg miejskich w 2022 r.

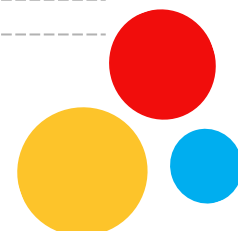



10. TRANSPORT KOMUNIKACJA INFRASTRUKTURA DROGOWA

Nazwa ulicy	Klasa Drogi (L - droga lokalna D - droga dojazdowa)	Długość drogi [mb]	Powierzchnia drogi [m ²]	Uszkodzenia		
				Ubytki i wyboje	Spękania	Inne
				[m ²]	[%]	[m ²]
ul. Semki	D	154	577			
ul. Sienkiewicza	D	122	444			
ul. Słoneczna	D	206	982			
ul. Słowackiego	D	241	982	38	21	
ul. Sokołowa	D	202	792			
ul. Spokojna	D	208	991			
ul. Staszica	D	215	1 193			
ul. Suchawska	L	833	5128			
ul. Sybiraków	L	1312	3854		7	
ul. Szkolna	D	295	1445			
ul. Szpitalna	L	575	3835			
ul. Sztabowa	L	530	2930	110	25	
ul. Światowida	L	528	2657	45	10	
ul. Targowa	D	197	886			
ul. Tartaczna	D	269	1350			
ul. Trębacka	D	117	501			
ul. Ulany	D	250	1299			
ul. Usługowa	D	536	3120	Na na całym odcinku		
ul. Wąska	D	112	393	45	4	
ul. Wąwozowa	D	267	1335	180	8	
ul. Widokowa	D	80	244	-	-	
ul. Wiejska	D	742	3126	54	12	
ul. Wincentego Witosa	D	281	1 141			
ul. Władysława Broniewskiego	D	300	1449			
ul. Wojska Polskiego	L	706	3859			
ul. Wokulskiego	D	240	1003			
ul. Wspólna	L	1629	7073	150		
ul. Wyrkowska	D	462	2076			
ul. Zabagonie	D	1460	3846	40	12	
ul. Zamknięta	D	100	248			
ul. Zielna	D	109	457			
ul. Ziemowita	D	412	2036			
ul. Żeromskiego	L	404	1564			
ul. Żołnierska	D	737	5316	35	6	
ul. Żytnia	D	640	3410			



11. ZAGOSPODAROWANIE PRZESTRZENNE

Kształtowanie i prowadzenie polityki przestrzennej na terenie gminy to jedno z zadań samorządu. Miejskowe plany zagospodarowania przestrzennego są głównymi instrumentami kształtowania i ochrony ładu przestrzennego. Są narzędziami do ustalania przeznaczenia terenów, rozmieszczenia inwestycji publicznych oraz określania sposobów zagospodarowania i warunków zabudowy terenów. Wspierają rozwój miasta i zapobiegają niepożądanemu zagospodarowaniu.

11.1. Plan Zagospodarowania Przestrzennego

Obecnie obowiązujący Miejskowy Plan Zagospodarowania Przestrzennego miasta Włodawy, został uchwalony uchwałą Nr XIII/139/04 Rady Miejskiej we Włodawie z dnia 27 lutego 2004 r. (opublikowany: Dz. Urz. Woj. Lubelskiego z dnia 30.04.2004 r. Nr 78 poz. 1382).

W obowiązującym planie, w części oznaczonej symbolem B.21U, uchylono miejskowy plan zagospodarowania przestrzennego miasta Włodawy, uchwałą Nr XXIX/255/05 Rady Miejskiej we Włodawie z dnia 4 listopada 2005r opublikowanej w dzienniku Urzędowym Województwa Lubelskiego Nr 44, poz. 933 z dnia 14.03.2006 r.

W obowiązującym planie, w części obejmującej obszar oznaczony symbolem C 3. MW, uchwalono zmianę planu miejscowego dla obszaru położonego w rejonie ulic Lubelska- Chełmska – prof. Zbigniewa Sierpińskiego uchwałą Nr XXXIX/316/06 Rady Miejskiej we Włodawie z dnia 18 października 2006 r. opublikowaną w dzienniku Urzędowym Województwa Lubelskiego Nr 204, poz. 3234 z dnia 29.12.2006 r.

Miejskowy Plan Zagospodarowania Przestrzennego miasta Włodawy wraz ze zmianą, jest podstawą do wydawania, przez Burmistrza Włodawy:

- zaświadczeń o przeznaczeniu w miejscowym planie zagospodarowania przestrzennego działek położonych na terenie miasta Włodawa (na podstawie Kodeksu postępowania administracyjnego i ustawy o planowaniu i zagospodarowaniu przestrzennym);

- wypisów i wyrysów z miejscowego planu zagospodarowania przestrzennego dla działek położonych na terenie miasta Włodawa (na podstawie ustawy o planowaniu i zagospodarowaniu przestrzennym);

- zaświadczeń o zgodności budowy zamierzonej inwestycji z obowiązującym miejscowym planem zagospodarowania przestrzennego (na podstawie ustawy Prawo budowlane);

- zaświadczeń o zgodności zamierzonego sposobu użytkowania obiektu budowlanego z ustaleniami obowiązującego miejscowego planu zagospodarowania przestrzennego (na podstawie ustawy Prawo budowlane);

- postanowień opiniujących podział nieruchomości zgodnie z miejscowym planem zagospodarowania przestrzennego (na podstawie ustawy o gospodarce nieruchomościami).

Pełna treść miejscowego planu zagospodarowania przestrzennego Miasta Włodawy wraz z jego późniejszymi zmianami dostępny jest na stronie internetowej Biuletynu Informacji Publicznej Urzędu Miejskiego we Włodawie w zakładce "Prawo lokalne" i dalej w "Zagospodarowanie przestrzenne".



11. ZAGOSPODAROWANIE PRZESTRZENNE

11.2. Studium Uwarunkowań i Kierunków Zagospodarowania Przestrzennego

Jest to dokument strategiczny o wieloletniej perspektywie, określający pożądany rozwój miasta. Nie jest aktem prawa miejscowego, posiada jednak szczególne znaczenie i rolę, ponieważ uchwalane miejscowe plany muszą być z nim zgodne. Obowiązujące Studium uwarunkowań i zagospodarowania przestrzennego Włodawy zostało sporządzone na mocy ustawy o zagospodarowaniu przestrzennym z 1994 r. i uchwalone dla obszaru całego miasta przez Radę Miejską Włodawy uchwałą nr XXXIV/264/2001 r.

W dniu 30 września 2015 r. Rada Miejska we Włodawie podjęła uchwałę nr XV/59/15 w sprawie przystąpienia do sporządzenia Studium uwarunkowań i kierunków zagospodarowania przestrzennego miasta Włodawa. W uchwale tej wyznaczono obszar całego miasta Włodawa, w jego granicach administracyjnych jako teren, dla którego planuje się sporządzenie Studium uwarunkowań i kierunków zagospodarowania przestrzennego miasta Włodawa. Prace nad tym dokumentem rozpoczęto w 2015 r.

Obecnie planowana jest zmiana ustawy o planowaniu i zagospodarowaniu przestrzennym, która stanowi podstawę do opracowania i uchwalenia gminnych dokumentów planistycznych. Projekt tej ustawy przewiduje znaczącą reformę systemu planowania przestrzennego w celu ułatwienia procedur i optymalizacji obowiązujących przepisów. Planowa-

ne jest oparcie systemu planowania przestrzennego na nowych dokumentach planistycznych i wprowadzenie nowych procedur. W nowym systemie wszelkie decyzje będą w dalszym ciągu opierały się na polityce przestrzennej gminy, w ramach jej władztwa planistycznego, przy jednoczesnym kontynuowaniu działań na rzecz zachowania maksymalnej dostępności społeczeństwa do danych dotyczących planowania przestrzennego.

W dniu 23.03.2023r wpłynął do Sejmu (druk nr 3097) Rządowy projekt ustawy o zmianie ustawy o planowaniu i zagospodarowaniu przestrzennym i niektórych innych ustaw. Następnie 11.04.2023r odbyło się pierwsze czytanie w komisjach i miały miejsce prace w komisjach nad tym dokumentem. W dniu 14.04.2023r powstało sprawozdanie podkomisji nadzwyczajnej o Rządowym projekcie ustawy o zmianie ustawy o planowaniu i zagospodarowaniu przestrzennym i niektórych innych ustaw.

Ze względu na to, że prace nad zmianą miejskich dokumentów planistycznych (Studium uwarunkowań i kierunków zagospodarowania przestrzennego oraz Miejskowy plan zagospodarowania przestrzennego) powinny uwzględniać planowane zmiany w tej ustawie, oczekujemy na dalszy przebieg procesu legislacyjnego tej ustawy.



Invest in
Włodawa

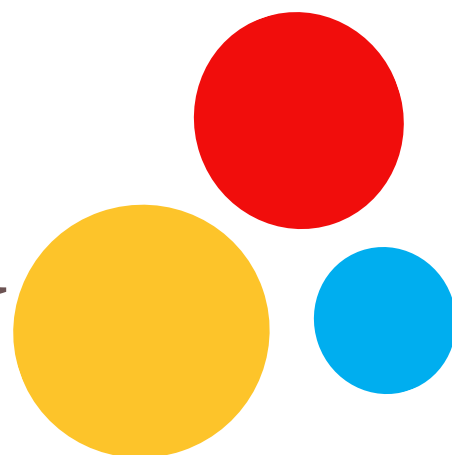



12. MIESZKALNICTWO

Gmina jest zobowiązana do zapewniania lokali w ramach najmu socjalnego i lokali zamiennych, a także zaspokajania potrzeb mieszkaniowych gospodarstw domowych o niskich dochodach. Mieszkaniowy zasób gminy tworzą lokale mieszkalne położone w budynkach stanowiących w całości własność miasta oraz lokale znajdujące się w budynkach, w których zawiązane są wspólnoty mieszkaniowe.

12.1. Mieszkaniowy zasób gminy

Gospodarkę lokalową Gminy, w zakresie konstrukcji zasad zarządzania zasobem mieszkaniowym zaczął określać "Wieloletni program gospodarowania mieszkaniowym zasobem Gminy Miejskiej Włodawa na lata 2022-2028", który został uchwalony Uchwałą Nr LV/249/22 Rady Miejskiej we Włodawie z dnia 25 marca 2022 r. W wyniku jego uchwalenia zostały zmienione:

- 1 Zasady klasyfikacji technicznej budynków. Zmniejszona została ich liczba z 6 do 4 (obecnie od A do D), przy czym wagę kryterium oceny budynku związane w pierwszej kolejności z funkcjonalnością lokali i ich podatnością na modernizację, zwłaszcza w zakresie efektywności energetycznej oraz wyposażenia sanitarnego.
- 2 Zmniejszona została, związana z klasyfikacją techniczną budynków, rozpiętość różnicująca czynsze. Upřednio od kategorii A do F wynosiła 65 % odchylenia. Obecnie od kategorii A do D wynosi 30 % odchylenia.
- 3 Zmienione zostały skale dodatkowo różnicujące czynsz najmu ze względu na położenie lokalu lub odstępstwa od standardów funkcjonalności lokali.

Na podstawie nowych zasad polityki kształtowania czynszów przeprowadzono weryfikację istniejących umów najmu, dokonano symulacji, a następnie wprowadzono nowe stawki czynszu. Wypowiedzenia dotychczasowych stawek czynszu dokonano na koniec grudnia 2022 r. Czynsze najmu w nowym wymiarze obowiązują od 1 kwietnia 2023 r.

Na koniec 2022 r. stan miejskiego zasobu mieszkaniowego przedstawiał się następująco:

- ✓ **Ogólna liczba lokali mieszkalnych na koniec 2022 r.** wynosiła 223 lokale i w stosunku do 2021 r. nie zmieniła się.
- ✓ **Liczba lokali znajdujących się w nieruchomościach stanowiących współwłasność** (wspólnoty mieszkaniowe) na koniec 2022 r. wynosiła 124 lokale. W stosunku do 2021 r. nie zmieniła się.
- ✓ **Gmina nadal jest współwłaścicielem w 36 wspólnotach mieszkaniowych.** W 10 wspólnotach Gmina posiada po jednym lokalu. Proces wygaszania własności gminy w tych wspólnotach jest oczekiwany.
- ✓ **Liczba lokali stanowiących wyłączną własność Gminy na koniec 2022 r.**, po uwzględnieniu wyłączeń realizowanych w latach 2019 – 2021 r., wyniosła 99 lokali i w 2022 r. nie uległa zmianie. Po realizacji termomodernizacji budynków Sztabowej 19, Spokojnej 5 i Sybiraków 2, znacznie wzrósł standard techniczny i użytkowy zasobu mieszkaniowego, Stało się to podstawą do zmiany klasyfikacji zmodernizowanych budynków i zmniejszenia ilości kategorii czynszu najmu z 6 do 4. Obecnie w najniższej kategorii D znajduje



12. MIESZKALNICTWO

się 8 lokali. Modernizacja i podniesienie ich standardu lub zbycie jest wskazane, gdyż ich standard istotnie zaniża poziom stawki najmu socjalnego, co ma niekorzystny wpływ na przychody.

- ✓ W 2022 r. zlikwidowano ostatni tytuł najmu lokalu na ul Wąskiej 11. W związku z czym budynek przy ul. Wąskiej 11 jest możliwy do sprzedania.

12.2. Remonty

Remonty bieżące budynków i mieszkań były prowadzone na minimalnym poziomie. W 2022 r. łącznie wydano na ten cel 57 587,18 zł Zrealizowano następujące zadania:

- **kwota 29 744,40 zł** została wykorzystana na stałą obsługę konserwacji budynków i mieszkań. W kwocie tej zawierają się drobne naprawy elementów budynków, instalacji oraz usuwanie awarii,
- **kwota 12 155,03 zł** została wydana na remont lokali nr nr 5 i 12 przy ul. Spokojnej 4. Lokale zostały przeznaczone do najmu socjalnego.
- **kwotę 8 045,67 zł** wydatkowano na remont lokalu przy Al. J. Piłsudskiego 39/1. Przy czym znaczącą część kosztów remontu poniósł najemca obejmujący ten lokal.
- **kwota 4138,07 zł** została przeznaczona na remont instalacji elektrycznej w lokalu przy Al. J. Piłsudskiego 39/4. Przy czym znaczącą część kosztów remontu poniósł najemca obejmujący ten lokal.
- **kwota 416,83 zł** została przeznaczona na remont instalacji elektrycznej w lokalu przy Niecałej 3/7.
- **kwota 2300 zł** została wydana na opłacenie

wykonanych rocznych przeglądów kominiarskich.

- **kwota 787,18 zł** została wydana na udrożnienie kanalizacji sanitarnej w budynku przy Al. J. Piłsudskiego 37 (przy użyciu samochodu specjalnego WUKO)

12.3. Czynsze

W 2022 r. poziom stawek czynszu najmu lokali mieszkalnych w zasobie mieszkaniowym gminy nie uległ zmianie w odniesieniu do roku poprzedniego. Stawka bazowa czynszu najmu lokalu mieszkalnego wynosiła 4,10 zł/m², zaś stawka bazowa najmu lokalu socjalnego wynosiła 2.05 zł/m². W zależności od kategorii technicznej budynku rzeczywiste stawki najmu czynszu kształtowały się w rozpiętości od minimalnej (socjalnej) 1,23 zł/m² do maksymalnej (mieszkalnej) 5,64 zł/m². Stawki te zostały wypowiedziane na koniec roku 2022, z trzymiesięcznym okresem wypowiedzenia.

W 2022 roku złożonych zostało 40 wniosków o najem lokalu z miejskiego zasobu mieszkaniowego. Dwunastu wnioskodawców przekroczyło progi kwalifikujące. Rozpatrzeniu podlegało 28 wniosków, z których 25 spełniało kryterium dochodowe zawarcia umowy najmu socjalnego lokalu i 3 wnioski spełniające wymogi do zawarcia umowy najmu na czas nieoznaczony. Społeczna Komisja Mieszkaniowa pozytywnie zaopiniowała 7 wniosków. Zawarto cztery umowy najmu lokali z osobami z list oczekujących, wszystkie typu socjalnego. Ponadto zawarto 3 umowy najmu na podstawie zamiany lokalu oraz 7 umów odnawiających najem socjalny lokali na kolejny okres.



13. NIERUCHOMOŚCI GMINNE

Gminny zasób nieruchomości jest podstawowym składnikiem mienia gminnego. Służy rozwojowi i zorganizowanej działalności inwestycyjnej, budownictwu mieszkaniowemu oraz rozbudowie infrastruktury technicznej, takiej jak np. drogi.

13.1. Zestawienie nieruchomości gminnych

Nieruchomości gruntowe niezabudowane i zabudowane będące własnością Gminy Miejskiej Włodawa zgrupowane są w dwóch obrębach. Według danych geodezyjnych ze stycznia 2022 roku.

Struktura nieruchomości przedstawia się następująco:

Lp.	wyszczególnienie	powierzchnia (ha)
1	Grunty orne	78,4145 ha (obręb I – 8,6421; obręb II – 69,7724)
2	Łąki	3,1761 ha (tylko obręb II)
3	Pastwiska	7,8260 ha (obręb I – 7,6561; obręb II – 0,1699)
4	Lasy i grunty leśne	2,1231 ha (tylko obręb. II)
5	Nieużytki	4,8290 ha (obręb I – 4,5605; obręb II – 0,2685)
6	Rowy	0,5268 ha (obręb I – 0,3601; obręb II – 0,1667)
7	Drogi	78,4229 ha (obręb I – 51,0782; obręb II – 27,3025)
8	Tereny zurbanizowane niezabudowane	8,7854 ha (obręb I – 5,7794; obręb II – 3,)
9	Tereny zabudowy mieszkalnej	4,8785 ha (tylko obręb I)
10	Tereny rekreacyjno-wypoczynkowe	12,0311 ha (obręb I – 6,1514; obręb II – 5,8797)
11	Tereny zabudowy przemysłowej	3,1524 ha (tylko obręb I)
12	Tereny zabudowane inne	1,4597 ha (tylko obręb I)
13	Tereny różne	10,1728 ha (tylko obręb I)
	RAZEM :	215,4781 ha



13. NIERUCHOMOŚCI GMINNE

Gmina Miejska na części terenów zurbanizowanych niezabudowanych posiada działki budowlane przeznaczone do zbycia (13 działek), na które sukcesywnie organizowane są przetargi. Dzięki temu trwa dynamiczny rozwój nowego osiedla domów jednorodzinnych, a zainteresowanie na tereny pod zabudowę jednorodziną nie słabnie.

Na nieruchomościach Gminy Miejskiej znajdują się również zabudowania związane z łączami energetycznymi bądź z siecią wodną lub z gospodarką

mieszkaniową. Gmina Miejska posiada również nieużytkowaną od lat część zabudowy po byłym Zakładzie Drzewnym oraz obiekt tzw. Kaflarni.

Są to zgrupowania budynków, które w części mogą zostać wyburzone ze względu na ich stan techniczny i funkcjonalność, chociaż teren „Kaflarni” do czasu zabezpieczenia granicy Rzeczypospolitej przed uchodźcami był atrakcyjnym miejscem dla firm zajmujących się sphywami kajakowymi oraz grammi terenowymi.

13.2. Oddanie nieruchomości w najem, dzierżawę

Informacja o nieruchomościach oddanych w trwałą zarząd.

Nazwa jednostki	Adres nieruchomości	Nr działki, Powierzchnia	Okres zarządu	opłata	Uwagi
Miejskie Przedszkole Integracyjne	ul. Szkolna 5 22-200 Włodawa	814 3.709 m ²	na czas nieoznaczony	zwolnione	Budynek o pow. zabudowy 864 m ²
Przedszkole Miejskie Nr 1	ul. Słowackiego 16 22-200 Włodawa	530/1 4.611 m ²	na czas nieoznaczony	zwolnione	Budynek o pow. zabudowy 498 m ²
Szkoła Muzyczna I Stopnia	ul. Szkolna 7 22-200 Włodawa	815 5.425 m ²	na czas nieoznaczony	zwolnione	Budynek o pow. zabudowy 1.494 m ² , budynki gospodarcze o pow. zabudowy 172 m ²
Szkoła Podstawowa Nr 2	ul. Kopernika 3 22-200 Włodawa	1739/2 8.934 m ²	na czas nieoznaczony	zwolnione	Budynek o pow. zabudowy 1.307 m ² , budynek gospodarczy o pow. zabudowy 48 m ²
Szkoła Podstawowa Nr 3	ul. Sierpińskiego 4 22-200 Włodawa	2097/10 42.712 m ²	na czas nieoznaczony	zwolnione	Budynek o pow. zabudowy 5.170 m ² , inne budynki 80 m ²
Miejski Ośrodek Pomocy Społecznej	ul. Sztabowa 22-200 Włodawa	2424/11 2.240 m ²	na czas nieoznaczony	18,12 zł	Warsztaty terapii zajęciowej budynek o pow. zabudowy 443m ² i budynek gospodarczy o pow. zabudowy 77m ²
Miejski Ośrodek Sportu i Rekreacji	Al. J. Piłsudskiego 28 22-200 Włodawa	811/2 13.434 m ²	na czas nieoznaczony	813,00 zł	Stadion budynek o pow. zabudowy 174 m ²
	Okuninka nad j. Białym	udział 36104/81117 w działce 455/31 1.260 m ²	na czas nieoznaczony	854,00 zł	Pomieszczenia o pow. 361,04 m ² (punkt informacji turystycznej oraz pomieszczenia gospodarcze)
	ul. Korolowska	118/4 16.099 m ²	na czas nieoznaczony	107,44 zł	Kort tenisowy
	ul. Okunińska	1959/6 163.292 m ²	na czas nieoznaczony	832,79 zł	zbiornik Okopiec



13. NIERUCHOMOŚCI GMINNE

Nieruchomości oddane do użytkowania aktem notarialnym.

Nazwa jednostki	Adres nieruchomości	Nr działki, Powierzchnia	Okres zarządu	Uwagi
Włodawski Dom Kultury	Al. J. Piłsudskiego 10	963 2.905 m ²	na czas nieoznaczony	Akt notarialny rep. A 3860/2009 Pow. użytkowa budynku 1.304,70m ²
Miejska Biblioteka Publiczna	ul. Przechodnia 13	550/9 1.288 m ²	na czas nieoznaczony	Akt notarialny rep. A 7012/2009 Pow. użytkowa budynku 1.177,60 m ²

Dzierżawy terenów miejskich:

1. Rekreacyjno-wypoczynkowe: **0,7041 ha**
2. Pod działalność gospodarczą: **0,9874 ha**
3. Na garaże i miejsca parkingowe: **0,0342 ha**
4. Rolne: **78,5283 ha**

W użytkowaniu wieczystym znajduje się 21 ha gruntów.

ZESKANUJ KOD QR



**SPRAWDŹ MIEJSKI SYSTEM
INFORMACJI PRZESTRZENNEJ**



PODSUMOWANIE

CELE RAPORTU

Niniejszy raport o stanie gminy powstał w oparciu o art. 28 aa ustawy z dnia 8 marca 1990 r. o samorządzie gminnym (Dz. U. z 2020 r. poz. 713, poz. 1378). Jego celem jest prezentacja kluczowych obszarów funkcjonowania miasta w ujęciu przekrojowym, dlatego też wybrano formułę umożliwiającą czytanie publikacji w całości lub jej częściach, zastosowany format i struktura raportu zapewniają przejrzystość, organizację i powtarzalność sekcji.

OBSZARY TEMATYCZNE

W raporcie przyjęto przeglądowy charakter zawartych w nim informacji, z następujących powodów:

- Ustawa, z której wynika obowiązek przedstawiania raportu o stanie gminy, nie definiuje ani nie określa zakresu merytorycznego raportu ani jego objętości
- Szczegółowe opisanie wszystkich działań miasta Włodawa wymagałoby nie tylko obszernego, wielostronicowego nakładu, ale dostępu do wielu danych np. GUS za rok 2022, których publikacja wykracza poza ustawowy termin prezentacji raportu
- W wielu obszarach publikowane są szczegółowe raporty roczne przez jednostki organizacyjne, ponadto, osoby zainteresowane szczegółowymi kwestiami lub danymi mogą je zawsze uzyskać w trybie dostępu do informacji publicznej.



OFICJALNA STRONA INTERNETOWA RAPORTU O STANIE MIASTA :

www.raport.wlodawa.eu



WŁODAWA

MIASTO **3** KULTUR

